



MUNICÍPIO DE LAGOA DOS TRÊS CANTOS - RS

Rua Ervino Petry, 100 – CEP 99495-000

Fone (54) 3392-1082 / 1083 / 1084

CNPJ: 94.704.277/0001-49

Email: pmltc@lagoa3cantos.rs.gov.br

EDITAL DE CONCORRÊNCIA PRESENCIAL

Município de Lagoa dos Três Cantos

Concorrência nº 1/2026- Forma Presencial

Tipo de julgamento: menor preço Global

Regime de execução: Empreitada por preço global

Modo de disputa: aberto

Processo nº7/2026

O Prefeito Municipal de Lagoa dos Três Cantos/RS, no uso de suas atribuições, torna público, para conhecimento dos interessados, a realização de licitação na modalidade Concorrência, na forma Presencial, do tipo Menor Preço Global, nos termos da Lei Federal nº 14.133, de 1º de abril de 2021. A sessão será realizada no Prédio do Centro Administrativo, localizado na Rua Ervino Petry, nº 100, Centro, Lagoa dos Três Cantos/RS, **no dia 12 de fevereiro de 2026, às 8:00 horas**, observando-se o horário de Brasília.

DO OBJETO: Contratação de empresa especializada para execução integral da reforma e adequação da Escola Municipal de Educação Infantil Rainha, localizada no Município de Lagoa dos Três Cantos/RS, abrangendo serviços de demolição, reconstrução, reparos e acabamentos em edificações e áreas externas, conforme projeto básico, memorial descritivo, planilhas orçamentárias, cronograma físico-financeiro e termo de referência anexo I do edital.

1. DA APRESENTAÇÃO DOS ENVELOPES

1.1. A licitante deverá apresentar a sua proposta de preço e documentos de habilitação em envelopes distintos, lacrados, não transparentes, identificados, respectivamente, como de nº 1 e nº 2, para o que se sugere a seguinte inscrição:

**O MUNICÍPIO DE LAGOA DOS TRÊS CANTOS
CONCORRÊNCIA Nº 1/2026 – FORMA PRESENCIAL
ENVELOPE Nº 01 - PROPOSTA
PROPONENTE (NOME COMPLETO)**

**AO MUNICÍPIO DE LAGOA DOS TRÊS CANTOS
CONCORRÊNCIA Nº 1/2026 – FORMA PRESENCIAL
ENVELOPE Nº 02 - DOCUMENTAÇÃO
PROPONENTE (NOME COMPLETO)**

2. CREDENCIAMENTO E PARTICIPAÇÃO DO CERTAME

2.1. A licitante deverá apresentar-se para credenciamento junto ao agente de contratação, diretamente, por meio de seu representante legal, ou através de procurador regularmente constituído, que devidamente identificado e credenciado, será o único admitido a intervir no procedimento licitatório, no interesse da representada.

2.1.1. A identificação será realizada, exclusivamente, através da apresentação de **documento com foto**.

2.2. A documentação referente ao credenciamento de que trata o item 3.1 deverá ser apresentada fora dos envelopes.

2.3. O credenciamento será efetuado da seguinte forma:

a) se representada diretamente, por meio de dirigente, proprietário, sócio ou assemblado, deverá apresentar:

a.1) cópia do respectivo **Estatuto ou Contrato Social** em vigor, devidamente registrado;



MUNICÍPIO DE LAGOA DOS TRÊS CANTOS - RS

Rua Ervino Petry, 100 – CEP 99495-000

Fone (54) 3392-1082 / 1083 / 1084

CNPJ: 94.704.277/0001-49

Email: pmltc@lagoa3cantos.rs.gov.br

a.2) documento de eleição de seus administradores, em se tratando de sociedade comercial ou de sociedade por ações;

a.3) inscrição do ato constitutivo, acompanhado de prova de diretoria em exercício, no caso de sociedade civil;

a.4) decreto de autorização, no qual estejam expressos seus poderes para exercer direitos e assumir obrigações em decorrência de tal investidura e para prática de todos os demais atos inerentes ao certame, em se tratando de empresa ou sociedade estrangeira em funcionamento no País;

a.5) registro comercial, se empresa individual.

b) se representada por procurador, deverá apresentar:

b.1) instrumento público ou particular de **procuração**, este com a firma do outorgante reconhecida, em que conste os requisitos mínimos previstos no art. 654, § 1º, do Código Civil, em especial o nome da empresa outorgante e de todas as pessoas com poderes para a outorga de procuração, o nome do outorgado e a indicação de amplos poderes para dar lance(s) em licitação pública; ou

b.2) carta de credenciamento outorgado pelos representantes legais da licitante, comprovando a existência dos necessários poderes para formulação de propostas e para prática de todos os demais atos inerentes ao certame.

Observação 1: Em ambos os casos (b.1 e b.2), o instrumento de mandato deverá estar acompanhado do ato de investidura do outorgante como representante legal da empresa.

Observação 2: Caso o contrato social ou o estatuto determinem que mais de uma pessoa deva assinar a carta de credenciamento para o representante da empresa, a falta de qualquer uma invalida o documento para os fins deste procedimento licitatório.

2.4. Para exercer os direitos de ofertar lances e/ou manifestar intenção de recorrer, é obrigatória a licitante fazer-se representar em todas as sessões públicas referentes à licitação.

3. DO RECEBIMENTO E ABERTURA DOS ENVELOPES

3.1. No dia, hora e local, mencionados no preâmbulo deste edital, na presença das licitantes e demais pessoas presentes à sessão pública da concorrência, o agente de contratação, inicialmente, receberá o envelope nº 01 - Proposta e o envelope nº 02 - Documentação

3.2. Uma vez encerrado o prazo para a entrega dos envelopes acima referidos, não será aceita a participação de nenhuma licitante retardatária.

3.3. O agente de contratação realizará o **credenciamento** da interessada, que deverá comprovar, por meio de instrumento próprio, poderes para formulação de ofertas e lances verbais, bem como para a prática dos demais atos do certame, **além de declarar:**

a) Que atende ao disposto no artigo 7º, inciso XXXIII, da Constituição da República. (ANEXO II)

b) Que cumpre plenamente os requisitos de habilitação. (ANEXO III)

c) Que tomou conhecimento de todas as informações e das condições locais para o cumprimento das obrigações objeto da licitação. (ANEXO IV)

d) Que cumpre as exigências de reserva de cargos para pessoa com deficiência e para reabilitado da Previdência Social, previstas em lei e em outras normas específicas. (ANEXO V)

e) Que cumpre os requisitos legais para a qualificação como microempresa ou empresa de pequeno porte, microempreendedor individual, produtor rural pessoa física, agricultor familiar ou sociedade cooperativa de consumo, se for o caso, estando apto a usufruir do tratamento favorecido estabelecido nos arts. 42 ao 49 da Lei Complementar nº 123, de 14 de dezembro de 2006. (ANEXO VI)

f) Que no ano-calendário de realização da licitação, a microempresa ou a empresa de pequeno porte ainda não celebrou contratos com a Administração Pública, cujos valores somados extrapolem a receita bruta máxima admitida para fins de enquadramento como empresa de pequeno porte. (ANEXO VII)

g) Que suas propostas econômicas compreendem a integralidade dos custos para atendimento dos direitos





MUNICÍPIO DE LAGOA DOS TRÊS CANTOS - RS

Rua Ervino Petry, 100 – CEP 99495-000

Fone (54) 3392-1082 / 1083 / 1084

CNPJ: 94.704.277/0001-49

Email: pmltc@lagoa3cantos.rs.gov.br

trabalhistas assegurados na Constituição Federal, nas leis trabalhistas, nas normas infralegais, nas convenções coletivas de trabalho e nos termos de ajustamento de conduta vigentes na data de entrega das propostas. (ANEXO VIII)

h) Outras eventuais declarações complementares à proposta e à habilitação, que venham a ser solicitadas pelo agente de contratação, deverão ser encaminhadas no prazo máximo de 3(três) dias úteis após a solicitação.

4. PROPOSTA

4.1. O prazo de validade da proposta será de 60 dias a contar da data de abertura da sessão da concorrência, estabelecida no preâmbulo desse edital.

4.2. Os licitantes deverão apresentar suas propostas, com o valor global para a execução da obra, com fornecimento de material e de mão-de-obra, com detalhamento dos custos unitários e totais conforme planilha orçamentária, bem como a tributação e quaisquer outras despesas incidentes para o cumprimento das obrigações assumidas.

4.3. Os anexos que acompanham este edital (planilha orçamentária, cronograma, BDI e Encargos Sociais) deverão ser confeccionados pelo vencedor, quando da elaboração da respectiva proposta readequada.

5. DOCUMENTOS DE HABILITAÇÃO

Para fins de habilitação nesta concorrência, a licitante vencedora deverá apresentar, dentro do envelope nº 2, os seguintes documentos:

5.1. HABILITAÇÃO JURÍDICA

a) cópia do registro comercial, no caso de empresa individual;

b) cópia do ato constitutivo, estatuto ou **contrato social** em vigor, devidamente registrado, em se tratando de sociedades comerciais, e, no caso de sociedade por ações, acompanhado de documentos de eleição de seus administradores;

c) prova de inscrição no Cadastro Nacional de Pessoa Jurídica (CNPJ/MF);

d) cópia do decreto de autorização, em se tratando de empresa ou sociedade estrangeira em funcionamento no País, e ato de registro ou autorização para funcionamento expedido pelo órgão competente, quando a atividade assim o exigir.

OBS: Os documentos que já foram apresentados anteriormente por conta do credenciamento não serão exigidos no envelope nº2 de documentação.

5.2. HABILITAÇÃO FISCAL, SOCIAL E TRABALHISTA

a) comprovante de inscrição no Cadastro Nacional da Pessoa Jurídica (CNPJ), se o licitante for pessoa jurídica;

b) comprovante de inscrição no cadastro de contribuintes **estadual e/ou municipal**, se houver, relativo ao domicílio ou sede do licitante, pertinente ao seu ramo de atividade e compatível com o objeto contratual;

c) prova de regularidade perante a **Fazenda Federal, Estadual e Municipal** do domicílio ou sede do licitante, ou outra equivalente, na forma da lei;

d) prova de regularidade relativa à Seguridade Social e ao FGTS, que demonstre cumprimento dos encargos sociais instituídos por lei;

e) prova de regularidade perante a **Justiça do Trabalho**;

f) estar regular perante a Fazenda Pública Municipal do **Município de Lagoa dos Três Cantos**, nos termos do art. 193 do Código Tributário Nacional;

g) Que atende ao disposto no **artigo 7º, inciso XXXIII**, da Constituição da República. (ANEXO IX)

OBS: O documento da letra “g” que já foi apresentado anteriormente por conta do credenciamento não será exigido no envelope nº2 de documentação.





MUNICÍPIO DE LAGOA DOS TRÊS CANTOS - RS

Rua Ervino Petry, 100 – CEP 99495-000

Fone (54) 3392-1082 / 1083 / 1084

CNPJ: 94.704.277/0001-49

Email: pmltc@lagoa3cantos.rs.gov.br

5.3. HABILITAÇÃO ECONÔMICO-FINANCEIRA

- a) **balanço patrimonial**, demonstração de resultado de exercício e demais demonstrações contábeis dos **2(dois) últimos exercícios sociais**;
- b) **certidão negativa de falência** expedida pelo distribuidor da sede da pessoa jurídica, em prazo não superior a 90(noventa) dias da data designada para a apresentação do documento;
- c) Documento com o **cálculo da capacidade financeira** da empresa, contendo os seguintes indicadores contábeis com resultado igual ou superior a **1,00**.

$$ILC = \frac{\text{Ativo Circulante}}{\text{Passivo Circulante}}$$

$$ILG = \frac{\text{Ativo Circulante} + \text{Ativo Realizável a longo prazo}}{\text{Passivo Circulante} + \text{Passivo Exigível a longo prazo}}$$

5.3.1. É vedada a substituição do balanço por balancete ou balanço provisório.

5.3.2. Os licitantes que utilizam a escrituração contábil digital - ECD e que aguardam a autenticação do balanço patrimonial pela Junta Comercial poderão apresentar, em substituição ao registro, o protocolo de envio, no Sistema Público de Escrituração Digital - SPED, do balanço à Receita Federal do Brasil.

5.3.3. As empresas criadas no exercício financeiro da licitação deverão atender a todas as exigências da habilitação e ficarão autorizadas a substituir os demonstrativos contábeis pelo balanço de abertura.

5.3.4. Para as empresas cadastradas no Município, a documentação poderá ser substituída pelo seu Certificado de Registro de Fornecedor, desde que seu objetivo social comporte o objeto licitado e o registro cadastral esteja no prazo de validade.

5.3.4.1. A substituição referida no item 5.3.4. somente terá eficácia em relação aos documentos que tenham sido efetivamente apresentados para o cadastro e desde que estejam atualizados na data da sessão, constante no preâmbulo.

5.3.5. Caso algum dos documentos obrigatórios, exigidos para cadastro, esteja com o prazo de validade expirado, o licitante deverá regularizá-lo no órgão emitente do cadastro ou anexá-lo, como complemento ao certificado apresentado, sob pena de inabilitação.

5.4. QUALIFICAÇÃO TÉCNICO-PROFISSIONAL

5.4.1. A documentação relativa à qualificação técnico-profissional será restrita a:

- a) certidão de registro da **empresa** no órgão competente (CREA/ CAU)
- b) certidão de registro do **responsável técnico** da licitante no órgão competente (CREA/ CAU).
- c) apresentar no mínimo 01 (um) atestado, com o respectivo acervo expedido pelo CREA em nome do profissional:

O **atestado** deverá ser emitido por pessoa jurídica de direito público ou privado, que comprove(m) ter o(s) **profissional(is)** executado para órgão ou entidade da administração pública, direta ou indireta, federal, estadual, municipal ou distrito federal, ou ainda, para empresas privadas, **obras ou serviços de características semelhantes** ao objeto desta licitação, não se admitindo atestado(s) de fiscalização ou supervisão de obras/serviços;





MUNICÍPIO DE LAGOA DOS TRÊS CANTOS - RS

Rua Ervino Petry, 100 – CEP 99495-000

Fone (54) 3392-1082 / 1083 / 1084

CNPJ: 94.704.277/0001-49

Email: pmltc@lagoa3cantos.rs.gov.br

5.5 DA PARTICIPAÇÃO DE MICROEMPRESAS E EMPRESAS DE PEQUENO PORTE

5.5.1. Aplicam-se ao presente processo licitatório as disposições constantes nos artigos 42 a 49 da Lei Complementar nº 123, de 14 de dezembro de 2006.

5.6. DO CADASTRAMENTO PRÉVIO

5.6.1. Para as empresas cadastradas no Município, a documentação poderá ser substituída pelo seu Certificado de Registro de Fornecedor, desde que seu objetivo social comporte o objeto licitado e o registro cadastral esteja no prazo de validade.

5.6.2. A substituição referida no item 5.6.1. somente terá eficácia em relação aos documentos que tenham sido efetivamente apresentados para o cadastro e desde que estejam atualizados na data da sessão, constante no preâmbulo.

5.6.3. Caso algum dos documentos obrigatórios, exigidos para cadastro, esteja com o prazo de validade expirado, o licitante deverá regularizá-lo no órgão emitente do cadastro ou anexá-lo, como complemento ao certificado apresentado, sob pena de inabilitação.

6. SUBSTITUIÇÃO OU APRESENTAÇÃO DE NOVOS DOCUMENTOS

6.1. Após a entrega dos documentos para habilitação, não será permitida a substituição ou a apresentação de novos documentos, salvo em sede de diligência, para:

- a) Complementação de informações acerca dos documentos já apresentados pelos licitantes e desde que necessária para apurar fatos existentes à época da abertura do certame;
- b) atualização de documentos cuja validade tenha expirado após a data de recebimento das propostas.

6.2. Na análise dos documentos de habilitação, o agente de contratação poderá sanar erros ou falhas que não alterem a substância dos documentos e sua validade jurídica, mediante despacho fundamentado registrado e acessível a todos, atribuindo-lhes eficácia para fins de habilitação e classificação.

6.3. A Habilitação será realizada por meio de protocolo junto a Prefeitura Municipal.

7. VEDAÇÕES

7.1 Não poderão disputar licitação ou participar da execução do contrato, direta ou indiretamente:

- a) pessoa física ou jurídica que se encontre, ao tempo da licitação, impossibilitada de participar da licitação em decorrência de sanção que lhe foi imposta;
- b) aquele que mantenha vínculo de natureza técnica, comercial, econômica, financeira, trabalhista ou civil com dirigente do órgão ou entidade contratante ou com agente público que desempenhe função na licitação ou atue na fiscalização ou na gestão do contrato, ou que deles seja cônjuge, companheiro ou parente em linha reta, colateral ou por afinidade, até o terceiro grau, devendo essa proibição constar expressamente do edital de licitação;
- c) empresas controladoras, controladas ou coligadas, nos termos da Lei nº 6.404, de 15 de dezembro de 1976, concorrendo entre si;
- d) pessoa física ou jurídica que, nos 5 (cinco) anos anteriores à divulgação do edital, tenha sido condenada judicialmente, com trânsito em julgado, por exploração de trabalho infantil, por submissão e trabalhadores a condições análogas às de escravo ou por contratação de adolescentes nos casos vedados pela legislação trabalhista;
- e) agente público do órgão licitante, devendo ser observadas as situações que possam configurar conflito de interesses no exercício ou após o exercício do cargo ou emprego, nos termos da legislação que disciplina a





MUNICÍPIO DE LAGOA DOS TRÊS CANTOS - RS

Rua Ervino Petry, 100 – CEP 99495-000

Fone (54) 3392-1082 / 1083 / 1084

CNPJ: 94.704.277/0001-49

Email: pmltc@lagoa3cantos.rs.gov.br

matéria.

7.2. O impedimento de que trata a alínea “a” do item 7.1, supra, será também aplicado ao licitante que atue em substituição a outra pessoa, física ou jurídica, com o intuito de burlar a efetividade da sanção a ela aplicada, inclusive a sua controladora, controlada ou coligada, desde que devidamente comprovado o ilícito ou a utilização fraudulenta da personalidade jurídica do licitante.

7.3. Durante a vigência do contrato, é vedado ao contratado contratar cônjuge, companheiro ou parente em linha reta, colateral ou por afinidade, até o terceiro grau, de dirigente do órgão contratante ou de agente público que desempenhe função na licitação ou atue na fiscalização ou na gestão do contrato.

8. CLASSIFICAÇÃO INICIAL DAS PROPOSTAS E FORMULAÇÃO DE LANCES

8.1. O agente de contratação verificará as propostas apresentadas e desclassificará fundamentadamente aquelas que não estejam em conformidade com os requisitos estabelecidos no edital.

8.2. Serão desclassificadas as propostas que:

- a) contiverem vícios insanáveis;
- b) não obedecerem às especificações técnicas pormenorizadas no edital;
- c) apresentarem preços inexequíveis ou permanecerem acima do orçamento estimado para a contratação;
- d) não tiverem sua exequibilidade demonstrada, quando exigido pela Administração;
- e) apresentarem desconformidade com quaisquer outras exigências do edital, desde que insanável.

8.3 A verificação da conformidade das propostas poderá ser feita exclusivamente em relação à proposta mais bem classificada.

8.4. Quaisquer inserções na proposta que visem modificar, extinguir ou criar direitos, sem previsão no presente edital, serão tidas como inexistentes, aproveitando-se a proposta no que não for conflitante com este instrumento convocatório.

8.5. Somente poderão participar da fase competitiva os autores das propostas classificadas.

8.6. Será adotado o modo de disputa aberto, em que os licitantes apresentarão lances públicos e sucessivos.

8.7.1. Caso duas ou mais propostas iniciais apresentem preços iguais, será realizado desempate na forma de sorteio para determinação da ordem de oferta dos lances.

8.7.2. Os licitantes poderão oferecer **lances verbais e sucessivos**, em valores distintos e decrescentes, a partir da autora da **proposta** classificada em **segundo lugar**, até a proclamação da vencedora.

8.7.3. Dada a palavra a licitante, esta disporá de 20 (vinte) segundos para apresentar nova proposta.

8.7.4. O intervalo mínimo de diferença de valores entre os **lances será de 1%** da proposta de menor valor, que incidirá tanto em relação aos lances intermediários, quanto em relação do lance que cobrir a melhor oferta.

8.7.5. Serão considerados intermediários os lances iguais ou superiores ao menor já ofertado.

8.7.6. O encerramento da etapa competitiva dar-se-á quando, convocadas pelo agente de contratação, as licitantes manifestarem seu desinteresse em apresentar novos lances.

8.8. Após a definição da melhor proposta, se a diferença em relação à proposta classificada em segundo lugar for de pelo menos 5% (cinco por cento), a Administração poderá admitir o reinício da disputa aberta, para a definição das demais colocações.

8.9. A Administração poderá realizar diligências para aferir a exequibilidade das propostas ou exigir dos licitantes que ela seja demonstrada.

9. CRITÉRIOS DE DESEMPATE

9.1. Encerrada etapa de lances, será apurada a ocorrência de empate, nos termos dos arts. 44 e 45 da Lei Complementar nº 123/2006, sendo assegurada, como critério do desempate, preferência de contratação para as beneficiárias que tiverem apresentado as declarações de que trata o item 3.3, alíneas “e” e “f” deste Edital;





MUNICÍPIO DE LAGOA DOS TRÊS CANTOS - RS

Rua Ervino Petry, 100 – CEP 99495-000

Fone (54) 3392-1082 / 1083 / 1084

CNPJ: 94.704.277/0001-49

Email: pmltc@lagoa3cantos.rs.gov.br

9.1.2. Entende-se como empate, para fins da Lei Complementar nº 123/2006, aquelas situações em que as propostas apresentadas pelas beneficiárias sejam iguais ou superiores em até 10% (dez por cento) à proposta de menor valor.

9.1.3. Ocorrendo o empate, na forma do subitem anterior, proceder-se-á da seguinte forma:

a) A beneficiária detentora da proposta de menor valor será convocada no ato da licitação para apresentar, no prazo de 5 (cinco) minutos, nova proposta, inferior àquela considerada, até então, de menor preço, situação em que será declarada vencedora do certame.

b) Se a beneficiária, convocada na forma da alínea anterior, não apresentar nova proposta, inferior à de menor preço, será facultada, pela ordem de classificação, às demais microempresas, empresas de pequeno porte ou cooperativas remanescentes, que se enquadrarem na hipótese do item 9.1 deste edital, a apresentação de nova proposta, no prazo previsto na alínea a deste item.

9.1.4. O disposto no item 9.1.2. não se aplica às hipóteses em que a proposta de menor valor inicial tiver sido apresentado por beneficiária da Lei Complementar nº 123/2006.

9.2. Se não houver licitante que atenda ao item 9.1 e seus subitens, serão utilizados os seguintes critérios de desempate, nesta ordem:

a) disputa final, hipótese em que os licitantes empatados poderão apresentar nova proposta em ato contínuo à classificação;

b) avaliação do desempenho contratual prévio dos licitantes, para a qual serão utilizados registros cadastrais para efeito de atesto de cumprimento de obrigações decorrentes de outras contratações;

c) desenvolvimento pelo licitante de ações de equidade entre homens e mulheres no ambiente de trabalho, conforme regulamento.

d) desenvolvimento pelo licitante de programa de integridade, conforme orientações dos órgãos de controle.

9.3. Em igualdade de condições, se não houver desempate, será assegurada preferência, sucessivamente, aos bens e serviços produzidos ou prestados por:

a) empresas estabelecidas no território do Estado do Rio Grande do Sul;

b) empresas brasileiras;

c) empresas que invistam em pesquisa e no desenvolvimento de tecnologia no País;

e) empresas que comprovem a prática de mitigação, nos termos da Lei nº 12.187, de 29 de dezembro de 2009.

10. NEGOCIAÇÃO E JULGAMENTO

10.1. Encerrada a etapa de lances da sessão pública, inclusive com a realização do desempate, se for o caso, o agente de contratação deverá encaminhar contraproposta ao licitante que tenha apresentado o melhor preço, para que seja obtida melhor proposta.

10.2. A resposta à contraproposta e o envio de documentos complementares, necessários ao julgamento da aceitabilidade da proposta, inclusive a sua adequação ao último lance ofertado, que sejam solicitados pelo agente de contratação, deverão ser encaminhados no prazo fixado no item 3.3, alínea “h”, deste Edital.

10.3. Encerrada a etapa de negociação, será examinada a proposta classificada em primeiro lugar quanto à adequação ao objeto e à compatibilidade do preço em relação ao valor de referência da Administração.

10.4. Não serão consideradas, para julgamento das propostas, vantagens não previstas no edital.

10.5. Na hipótese de a proposta vencedora não for aceitável ou o licitante não atender às exigências para habilitação, o agente de contratação examinará a proposta subsequente e assim sucessivamente, na ordem de classificação, até a apuração de uma proposta que atenda ao edital.

10.6. Constando o atendimento às exigências estabelecidas neste Edital, o licitante será declarado vencedor, oportunizando-se a manifestação da intenção de recurso. 10





MUNICÍPIO DE LAGOA DOS TRÊS CANTOS - RS

Rua Ervino Petry, 100 – CEP 99495-000

Fone (54) 3392-1082 / 1083 / 1084

CNPJ: 94.704.277/0001-49

Email: pmltc@lagoa3cantos.rs.gov.br

11. VERIFICAÇÃO DA HABILITAÇÃO

11.1. Os Os documentos de habilitação, de que tratam os itens 5.1, 5.2 e 5.3 deste Edital, apresentados no Envelope nº 02 – Documentação, nos termos dos itens 1.1 e 3.1, serão examinados pelo agente de contratação, que verificará a autenticidade das certidões junto aos sítios eletrônicos oficiais dos órgãos e entidades emissores.

11.2. As certidões apresentadas na habilitação, que tenham sido expedidas em meio eletrônico, serão tidas como originais após terem a autenticidade de seus dados e certificação digital conferidos pela Administração, dispensando nova apresentação, exceto se vencido o prazo de validade.

11.3. A prova de autenticidade de cópia de documento público ou particular poderá ser feita perante agente da Administração, mediante apresentação de original ou de declaração de autenticidade por advogado, sob sua responsabilidade pessoal.

11.4. A beneficiária da Lei Complementar nº 123/2006, que tenha apresentado a declaração exigida no item 3.3, alíneas “f” e “g”, deste Edital e que possua alguma restrição na comprovação de regularidade fiscal e/ou trabalhista, terá sua habilitação condicionada ao envio de nova documentação, que comprove a sua regularidade, em 5 (cinco) dias úteis, prazo que poderá ser prorrogado uma única vez, por igual período, a critério da Administração, desde que seja requerido pelo interessado, de forma motivada e durante o transcurso do respectivo prazo.

11.5. Na hipótese de a proposta vencedora não for aceitável ou o licitante não atender às exigências para habilitação, o agente de contratação examinará a proposta subsequente e assim sucessivamente, na ordem de classificação, até a apuração de uma proposta que atenda ao edital.

11.6. Constatado o atendimento às exigências estabelecidas no Edital, o licitante será declarado vencedor, oportunizando-se a manifestação da intenção de recurso.

12. RECURSO

12.1. Caberá recurso, no prazo de 3 (três) dias úteis, contado da data de intimação ou de lavratura da ata, em face de:

- a) ato que defira ou indefira pedido de pré-qualificação de interessado ou de inscrição em registro cadastral, sua alteração ou cancelamento;
- b) julgamento das propostas;
- c) ato de habilitação ou inabilitação de licitante;
- d) anulação ou revogação da licitação.

12.2. O prazo para apresentação de contrarrazões será o mesmo do recurso e terá início na data de intimação pessoal ou de divulgação da interposição do recurso.

12.3. Quanto ao recurso apresentado em virtude do disposto nas alíneas “b” e “c” do item 12.1 do presente Edital, serão observadas as seguintes disposições:

- a) a intenção de recorrer deverá ser manifestada imediatamente, sob pena de preclusão, e o prazo para apresentação das razões recursais será iniciado na data de intimação ou de lavratura da ata de habilitação ou inabilitação;
- b) a apreciação dar-se-á em fase única.

12.4. O recurso será dirigido à autoridade que tiver editado o ato ou proferido a decisão recorrida, que, se não reconsiderar o ato ou a decisão no prazo de 3 (três) dias úteis, encaminhará o recurso com a sua motivação à autoridade superior, a qual deverá proferir sua decisão no prazo máximo de 10 (dez) dias úteis, contado do recebimento dos autos.

12.5. O acolhimento do recurso implicará invalidação apenas de ato insuscetível de aproveitamento.

12.6. O recurso interposto dará efeito suspensivo ao ato ou à decisão recorrida, até que sobrevenha decisão final da autoridade competente.





MUNICÍPIO DE LAGOA DOS TRÊS CANTOS - RS

Rua Ervino Petry, 100 – CEP 99495-000

Fone (54) 3392-1082 / 1083 / 1084

CNPJ: 94.704.277/0001-49

Email: pmltc@lagoa3cantos.rs.gov.br

13. ENCERRAMENTO DA LICITAÇÃO

13.1. Encerradas as fases de julgamento e habilitação, e exauridos os recursos administrativos, o processo licitatório será encaminhado à autoridade superior, que poderá:

- a) determinar o retorno dos autos para saneamento de irregularidades;
- b) revogar a licitação por motivo de conveniência e oportunidade;
- c) proceder à anulação da licitação, de ofício ou mediante provocação de terceiros, sempre que presente ilegalidade insanável;
- d) adjudicar o objeto e homologar a licitação.

14. CONDIÇÕES DE CONTRATAÇÃO

14.1. O licitante vencedor será convocado para assinar o termo de contrato ou para aceitar ou retirar o instrumento equivalente, dentro do prazo de 3 dias úteis, sob pena de decair o direito à contratação, sem prejuízo das sanções previstas neste Edital.

14.2. O prazo de convocação poderá ser prorrogado 1 (uma) vez, por igual período, mediante solicitação da parte, durante seu transcurso, devidamente justificada, e desde que o motivo apresentado seja aceito pela Administração.

14.3. Será facultado à Administração, quando o convocado não assinar o termo de contrato ou não aceitar ou não retirar o instrumento equivalente no prazo e nas condições estabelecidas neste Edital, convocar os licitantes remanescentes, na ordem de classificação, para a celebração do contrato nas condições propostas pelo licitante vencedor.

14.4. Decorrido o prazo de validade da proposta indicado no item 4.1 deste Edital, sem convocação para a contratação, ficarão os licitantes liberados dos compromissos assumidos.

14.5. Na hipótese de nenhum dos licitantes aceitar a contratação, nos termos do 14.3 deste Edital, a Administração, observados o valor estimado e sua eventual atualização nos termos do edital, poderá:

- a) convocar os licitantes remanescentes para negociação, na ordem de classificação, com vistas à obtenção de preço melhor, mesmo que acima do preço do adjudicatário;
- b) adjudicar e celebrar o contrato nas condições ofertadas pelos licitantes remanescentes, atendida a ordem classificatória, quando frustrada a negociação de melhor condição.

14.6. A recusa injustificada do adjudicatário em assinar o contrato ou em aceitar ou retirar o instrumento equivalente no prazo estabelecido pela Administração caracterizará o descumprimento total da obrigação assumida e o sujeitará às penalidades legalmente estabelecidas, previstas neste edital, e à imediata perda da garantia de proposta em favor do órgão licitante.

14.7. A regra prevista no item 14.6 se aplicará aos licitantes remanescentes convocados na fora da alínea “a” do item 14.5.

15. OBRIGAÇÕES DA VENCEDORA

15.1 A vencedora deverá observar durante a execução do contrato as normas técnicas aplicáveis ao serviço, bem como as normas de segurança do trabalho.

15.2 A vencedora deverá executar os serviços observando fielmente o projeto básico, cronograma, memorial descritivo e termo de referência Anexo I do edital, inclusive em relação à qualidade dos materiais.

15.3 A vencedora deverá manter, durante toda a execução contratual, todas as condições de habilitação e qualificação exigidas na licitação, inclusive quanto às contribuições para o FGTS e INSS relativa aos empregados utilizados na prestação do serviço, devendo apresentar mensalmente à Administração os comprovantes de pagamentos dos encargos trabalhistas e previdenciários.





MUNICÍPIO DE LAGOA DOS TRÊS CANTOS - RS

Rua Ervino Petry, 100 – CEP 99495-000

Fone (54) 3392-1082 / 1083 / 1084

CNPJ: 94.704.277/0001-49

Email: pmltc@lagoa3cantos.rs.gov.br

16. PRAZOS DE EXECUÇÃO E DE VIGÊNCIA DO CONTRATO

16.1. O contrato decorrente da presente licitação terá vigência de 4(quatro) meses, a contar da publicação do seu extrato no Diário Oficial do órgão licitante, podendo ser prorrogado a critério da Administração por igual período, mediante concordância entre as partes, nos termos do artigo 107 da Lei nº 14.133/2021.

16.2. O objeto da presente licitação deverá ser executado no prazo de até 3 (três) meses, a contar da ordem de início de obra emitida pela Administração, podendo ser prorrogado, justificadamente, a critério da Administração, por igual período.

16.3. A CONTRATADA deverá iniciar a obra objeto do presente contrato no prazo máximo de 3(três) dias uteis contados a partir do recebimento da Ordem de Execução dos Serviços, emitida pela CONTRATANTE.

17. CONDIÇÕES DE PAGAMENTO

17.1. O pagamento será realizado mediante empenho, no prazo de até 10 (dez) dias após o recebimento da nota fiscal/fatura, acompanhada da planilha de medição dos serviços executados e devidamente aprovada pela fiscalização. O pagamento obedecerá ao cronograma físico-financeiro, com observância das retenções legais e possibilidade de glosas em caso de não conformidade.

17.2. Ocorrendo atraso no pagamento, os valores serão corrigidos monetariamente pelo índice do IPCA do período, ou outro índice que vier a substituí-lo, e a Administração compensará a contratada com juros de 0,5% ao mês, pro rata die.

17.3. Serão processadas as retenções tributárias e previdenciárias nos termos da legislação que regula a matéria.

17.4. A nota fiscal/fatura emitida pelo fornecedor deverá conter, em local de fácil visualização, a indicação do número do processo e o número da concorrência, a fim de acelerar o trâmite de recebimento do material e posterior liberação do documento fiscal para pagamento.

17.5. A despesa correrá na seguinte dotação orçamentária:

RECURSOS: 2569/1101 -Outras Transferências do FNDE – Educação Infantil -Novas Turmas

ÓRGÃO: 06- Secretaria Municipal de Educação , Cultura Desporto e Lazer

UNIDADE: 02- Gastos Não Computados na MDE – 25% MDE

PROJETO ATIVIDADE: 123650021.2.170000 MANUTENÇÃO DA EDUCAÇÃO INFANTIL - NOVAS TURMAS

ELEMENTO DE DESPESA: 3.3.90.30.00.00.00 MATERIAL DE CONSUMO (52)

SUB-ELEMENTO:3.3.90.30.24.00.00 MATERIAL PARA MANUT. DE BENS IMÓVEIS/INSTALAÇÕES (7829)

RECURSOS: 2546 TRANSFERENCIAS DO FUNDEB – COMPLEMENTAÇÃO ESC. TEMPO INTEGRAL -ETI

ÓRGÃO: 06- SECRETARIA MUNICIPAL DE EDUCAÇÃO , CULTURA DESPORTO E LAZER

UNIDADE: 04- 06.004 FUNDO DE EDUCAÇÃO -FUNDEB

PROJETO/ATIVIDADE: 123650021.2.203000 MANUT.DE ESCOLA EM TEMPO INTEGRAL -ETI

ELEMENTO DA DESPESA: 3.3.90.39.00.00.00 OUTROS SERVIÇOS DE TERCEIROS – PJ (9640)

SUB-ELEMENTO: 3.3.90.39.16.00.00 MANUTENÇÃO E CONSERVAÇÃO DE BENS IMOVEIS – PJ (7830)

18. DO REAJUSTE

18.1. Os valores do objeto da contratação decorrente do processo licitatório serão reajustados com base no índice IPCA, a contar da data do orçamento estimado, sendo esta de setembro de 2025 (conforme planilha orçamentária),





MUNICÍPIO DE LAGOA DOS TRÊS CANTOS - RS

Rua Ervino Petry, 100 – CEP 99495-000

Fone (54) 3392-1082 / 1083 / 1084

CNPJ: 94.704.277/0001-49

Email: pmltc@lagoa3cantos.rs.gov.br

caso o contrato ultrapasse o período de 12(doze) meses.

19. DO RECEBIMENTO DO OBJETO

O objeto da presente licitação será recebido pela Administração da seguinte forma:

19.1. Provisoriamente, pelo responsável designado pela CONTRATANTE para o acompanhamento e a fiscalização dos serviços, mediante termo circunstanciado, após a conclusão física dos serviços e a verificação do cumprimento das exigências de caráter técnico, bem como a apresentação da documentação técnica pertinente, incluindo ART/RRT, manuais e garantias. O recebimento provisório não eximirá a CONTRATADA de eventual responsabilização em âmbito civil pela perfeita execução do contrato.

19.2. Definitivamente, por servidor ou comissão designada pela autoridade competente, mediante assinatura de termo circunstanciado, após o prazo de observação e verificação da conformidade dos serviços com as exigências contratuais. O recebimento definitivo não eximirá o projetista ou consultor da responsabilidade objetiva por danos decorrentes de falha de projeto, nem afastará a responsabilidade objetiva da CONTRATADA, pelo prazo mínimo de 5 (cinco) anos para as estruturas fixas, pela solidez, segurança e funcionalidade da obra, bem como pela reparação, correção, reconstrução ou substituição que se fizer necessária

20. SANÇÕES ADMINISTRATIVAS

20.1 O licitante ou o contratado será responsabilizado administrativamente, mediante concessão do direito ao contraditório e à ampla defesa, pelas seguintes infrações:

- a) dar causa à inexecução parcial do contrato;
- b) dar causa à inexecução parcial do contrato que cause grave dano à Administração, ao funcionamento dos serviços públicos ou ao interesse coletivo;
- c) dar causa à inexecução total do contrato;
- d) deixar de entregar a documentação exigida para o certame;
- e) não manter a proposta, salvo em decorrência de fato superveniente devidamente justificado;
- f) não celebrar o contrato ou não entregar a documentação exigida para a contratação, quando convocado dentro do prazo de validade de sua proposta;
- g) ensejar o retardamento da execução ou do fornecimento do objeto da licitação sem motivo justificado;
- h) apresentar declaração ou documentação falsa exigida para o certame ou prestar declaração falsa durante a licitação ou a execução do contrato;
- i) fraudar a licitação ou praticar ato fraudulento na execução do contrato;
- j) comportar-se de modo inidôneo ou cometer fraude de qualquer natureza;
- k) praticar atos ilícitos com vistas a frustrar os objetivos da licitação;
- l) praticar ato lesivo previsto no art. 5º da Lei nº 12.846, de 1º de agosto de 2013.

20.2. Serão aplicadas ao responsável pelas infrações administrativas previstas no item 20.1 deste edital as seguintes sanções:

- a) advertência, no caso de cometimento da infração prevista na alínea “a” do item 20.1 e não se justificar a imposição de penalidade mais grave;
- b) multa de no mínimo 0,5% (cinco décimos por cento) e máximo de 30% (trinta por cento) do valor do objeto licitado ou contratado, poderá ser aplicada ao responsável por qualquer das infrações previstas no item 20.1;
- c) impedimento de licitar e contratar, no âmbito da Administração Pública direta e indireta do órgão licitante, pelo prazo máximo de 3 (três) anos, no caso de infração ao disposto nas alíneas “b; c; d; e; f e g” do item 20.1 e
- d) declaração de inidoneidade para licitar ou contratar no âmbito da Administração Pública direta e indireta de todos os entes federativos, pelo prazo mínimo de 3 (três) anos e máximo de 6 (seis) anos no caso de infração ao disposto nas alíneas “h; i; j; l e m” do item 20.1 bem como pelas infrações administrativas previstas nas alíneas “b;





MUNICÍPIO DE LAGOA DOS TRÊS CANTOS - RS

Rua Ervino Petry, 100 – CEP 99495-000

Fone (54) 3392-1082 / 1083 / 1084

CNPJ: 94.704.277/0001-49

Email: pmltc@lagoa3cantos.rs.gov.br

c; d; e; f e g” do item 20.1, desde que estas infrações justifiquem a imposição de penalidade mais grave que a sanção referida a alínea “c” deste item (20.2).

20.3 As sanções previstas nas alíneas “a”, “c” e “d” do item 20.2. do presente Edital poderão ser aplicadas cumulativamente com a prevista na alínea “b” do mesmo item.

20.4. A aplicação de multa de mora não impedirá que a Administração a converta em compensatória e promova a extinção unilateral do contrato com a aplicação cumulada de outras sanções, conforme previsto no item 20.2 do presente Edital.

20.5. Se a multa aplicada e as indenizações cabíveis forem superiores ao valor de pagamento eventualmente devido pela Administração ao contratado, além da perda desse valor, a diferença será descontada da garantia prestada ou será cobrada judicialmente.

20.6. A aplicação das sanções previstas no item 20.2. deste Edital não exclui, em hipótese alguma, a obrigação de reparação integral do dano causado à Administração Pública.

20.7. Na aplicação da sanção prevista no item 20.2, alínea “b”, do presente edital, será facultada a defesa do interessado no prazo de 15 (quinze) dias úteis, contado da data de sua intimação.

20.8. Para aplicação das sanções previstas nas alíneas “c” e “d” do item 20.2 do presente Edital o licitante ou o contratado será intimado para, no prazo de 15 (quinze) dias úteis, contado da data de intimação, apresentar defesa escrita e especificar as provas que pretenda produzir.

20.9. Na hipótese de deferimento de pedido de produção de novas provas ou de juntada de provas julgadas indispensáveis pela comissão, o licitante ou o contratado poderá apresentar alegações finais no prazo de 15 (quinze) dias úteis, contado da data da intimação.

20.10. Serão indeferidas pela comissão, mediante decisão fundamentada, provas ilícitas, impertinentes, desnecessárias, protelatórias ou intempestivas.

20.11. A personalidade jurídica poderá ser desconsiderada sempre que utilizada com abuso do direito para facilitar, encobrir ou dissimular a prática dos atos ilícitos previstos nesta Lei ou para provocar confusão patrimonial, e, nesse caso, todos os efeitos das sanções aplicadas à pessoa jurídica serão estendidos aos seus administradores e sócios com poderes de administração, a pessoa jurídica sucessora ou a empresa do mesmo ramo com relação de coligação ou controle, de fato ou de direito, com o sancionado, observados, em todos os casos, o contraditório, a ampla defesa e a obrigatoriedade de análise jurídica prévia.

20.12. É admitida a reabilitação do licitante ou contratado perante a própria autoridade que aplicou a penalidade, exigidos, cumulativamente:

- a) reparação integral do dano causado à Administração Pública;
- b) pagamento da multa;
- c) transcurso do prazo mínimo de 1 (um) ano da aplicação da penalidade, no caso de impedimento de licitar e contratar, ou de 3 (três) anos da aplicação da penalidade, no caso de declaração de inidoneidade;
- d) cumprimento das condições de reabilitação definidas no ato punitivo;
- e) análise jurídica prévia, com posicionamento conclusivo quanto ao cumprimento dos requisitos definidos neste artigo.

20.13. A sanção pelas infrações previstas nas alíneas “h” e “m” do item 20.2 do presente edital exigirá, como condição de reabilitação do licitante ou contratado, a implantação ou aperfeiçoamento de programa de integridade pelo responsável.

21. PEDIDOS DE ESCLARECIMENTOS E IMPUGNAÇÕES

21.1. Os pedidos de esclarecimentos referentes ao processo licitatório e os pedidos de impugnação poderão ser enviados ao agente de contratação até 3 (três) dias úteis anteriores à data fixada para a abertura da sessão pública, mediante protocolo na sede da Prefeitura Municipal de Lagoa dos Três Cantos, setor de Licitações, sito na Rua





MUNICÍPIO DE LAGOA DOS TRÊS CANTOS - RS

Rua Ervino Petry, 100 – CEP 99495-000

Fone (54) 3392-1082 / 1083 / 1084

CNPJ: 94.704.277/0001-49

Email: pmltc@lagoa3cantos.rs.gov.br

Ervino Petry, nº 100, Centro, ou ainda pelo e-mail: licitacao@lagoa3cantos.rs.gov.br

21.2. As respostas aos pedidos de esclarecimentos e às impugnações serão divulgadas pelo órgão licitante no seguinte endereço: <https://lagoa3cantos.rs.gov.br/publicacoes/editais-de-licitacoes/>.

22. DAS DISPOSIÇÕES GERAIS

22.1. A proponente que vier a ser contratada ficará obrigada a aceitar, nas mesmas condições contratuais, os acréscimos ou supressões que se fizerem necessários, por conveniência da Administração, dentro do limite permitido pelo artigo 125 da Lei nº 14.133/2021, sobre o valor inicial atualizado do contratado.

22.2. Após a apresentação da proposta, não caberá desistência, salvo por motivo justo decorrente de fato superveniente e aceito pelo agente de contratação.

22.3. A Administração tem a prerrogativa de fiscalizar o cumprimento satisfatório do objeto da presente licitação, por meio de agente designado para tal função, conforme o disposto na Lei nº 14.133/2021.

22.4. Fica eleito o Foro da Comarca de Tapera/ RS para dirimir quaisquer litígios oriundos da licitação e do contrato dela decorrente, com expressa renúncia a outro qualquer, por mais privilegiado que seja.

Lagoa dos Três Cantos/RS, 26 de janeiro de 2026.

RÉGIS ANDRÉ SIMON

Prefeito Municipal em exercício

JURÍDICO (A)





MUNICÍPIO DE LAGOA DOS TRÊS CANTOS - RS

Rua Ervino Petry, 100 – CEP 99495-000

Fone (54) 3392-1082 / 1083 / 1084



TERMO DE REFERÊNCIA

SETOR REQUISITANTE: Secretaria de Educação, Cultura, Desporto e Lazer

RESPONSÁVEL: Secretária de Educação

PRIORIDADE: médio

1. OBJETO

Contratação de empresa especializada para execução integral da reforma e adequação da Escola Municipal de Educação Infantil Rainha, localizada no Município de Lagoa dos Três Cantos/RS, abrangendo serviços de demolição, reconstrução, reparos e acabamentos em edificações e áreas externas, conforme projeto básico e memorial descritivo elaborado pelo departamento de engenharia.

O escopo compreende intervenções em estruturas de alvenaria e vedação, pisos, calçadas, muros, cercamentos, portas, pintura, implantação de grama natural e sintética, bem como demais serviços correlatos necessários à plena funcionalidade e segurança da unidade escolar.

A execução deverá observar normas técnicas vigentes, requisitos de acessibilidade e padrões de qualidade estabelecidos pela Administração

2. JUSTIFICATIVA

A unidade escolar apresenta desgaste estrutural e funcional decorrente do uso contínuo e da ação do tempo, com comprometimento de elementos construtivos e de acabamento, afetando a segurança, a acessibilidade e a qualidade do ambiente pedagógico.

A ausência de intervenção imediata implica risco de agravamento das patologias construtivas, aumento de custos futuros e prejuízo à continuidade das atividades escolares.





MUNICÍPIO DE LAGOA DOS TRÊS CANTOS - RS

Rua Ervino Petry, 100 – CEP 99495-000

Fone (54) 3392-1082 / 1083 / 1084



A reforma e adequação propostas alinham-se às metas institucionais de garantir infraestrutura adequada, segura e inclusiva para a educação infantil, promovendo eficiência operacional, valorização do patrimônio público e melhoria das condições de ensino e aprendizagem.

3. DESCRIÇÃO DA SOLUÇÃO COMO UM TODO

A solução consiste na execução, por empreitada de preço global, de serviços de reforma e adequação da EMEI Rainha, abrangendo desde a mobilização do canteiro até a entrega final da obra.

O fluxo de execução inicia-se com a instalação de barreiras de segurança e sinalização, seguido das demolições e retiradas necessárias.

Posteriormente, serão realizadas reconstruções e reparos em alvenaria, vedações, pisos e calçadas, instalação de portas e elementos de acessibilidade, execução de muros e cercamentos, pintura de superfícies internas e externas, implantação de grama natural e sintética com preparo de solo e drenagem, e conclusão de sanitários com acabamentos em mármore.

A interação com a Administração ocorrerá por meio de aprovações de materiais, acompanhamento técnico e emissão de relatórios de progresso, garantindo conformidade com o projeto e normas aplicáveis.

4. REQUISITOS DA CONTRATAÇÃO

A contratação deverá atender aos seguintes requisitos:

Requisitos técnicos: execução conforme projeto básico, memorial descritivo e normas da ABNT pertinentes; utilização de materiais de primeira qualidade e conformes às especificações; apresentação de ART/RRT de execução.

Requisitos operacionais: planejamento por frentes de serviço para minimizar interferências nas atividades escolares; isolamento físico das áreas em obra; cumprimento de prazos estabelecidos.

Requisitos de desempenho: resistência e durabilidade dos materiais; acabamento uniforme; conformidade com normas de acessibilidade.





MUNICÍPIO DE LAGOA DOS TRÊS CANTOS - RS

Rua Ervino Petry, 100 – CEP 99495-000

Fone (54) 3392-1082 / 1083 / 1084



Requisitos normativos: observância à legislação vigente, incluindo normas de segurança do trabalho, ambientais e de acessibilidade; atendimento às exigências da Lei 14.133/2021 e demais regulamentos aplicáveis.

5. ESTIMATIVAS DO VALOR DA CONTRATAÇÃO

A estimativa de preços foi elaborada conforme metodologia prevista no art. 23 da Lei 14.133/2021, utilizando como fontes de pesquisa orçamentos de mercado obtidos junto a fornecedores especializados, sistemas referenciais de custos de obras públicas e registros de contratações similares.

As unidades de medida e composições de custos foram definidas de acordo com os serviços previstos no projeto básico, considerando insumos, mão de obra, encargos e benefícios.

Os valores estão detalhados na planilha orçamentária elaborada pelo departamento de engenharia, que apresenta fontes consultadas e preços coletados em atendimento ao art. 23 da Lei 14.133/2021.

6. MODELO DE EXECUÇÃO DO OBJETO

A execução será estruturada em etapas sequenciais: mobilização e instalação do canteiro; demolições e retiradas; execução de alvenarias e vedações; instalação de portas e elementos de acessibilidade; construção e pintura de calçadas; execução de muros e cercamentos; implantação de grama natural e sintética; conclusão de sanitários; pintura geral; limpeza técnica e entrega final.

O responsável técnico da contratada conduzirá as atividades, com acompanhamento do fiscal designado pela Administração.

Os prazos e marcos serão definidos no cronograma físico-financeiro, e o aceite dos serviços ocorrerá mediante inspeção e verificação de conformidade com o projeto e especificações.

7. MODELO DE GESTÃO DO CONTRATO

A gestão do contrato será realizada por fiscais e gestores designados pela Administração, com base em indicadores de desempenho como cumprimento de prazos, qualidade dos acabamentos, conformidade técnica e segurança no trabalho.

O monitoramento será contínuo, com registros fotográficos e relatórios periódicos.





MUNICÍPIO DE LAGOA DOS TRÊS CANTOS - RS

Rua Ervino Petry, 100 – CEP 99495-000

Fone (54) 3392-1082 / 1083 / 1084



Não conformidades serão tratadas por notificações formais, com prazos para correção.

Serão estabelecidos SLAs para serviços críticos e gatilhos para aplicação de sanções em caso de descumprimento.

8. ENTREGA, RECEBIMENTO E DE PAGAMENTO

O recebimento provisório ocorrerá após a conclusão física dos serviços e apresentação de documentação técnica, incluindo ART/RRT, manuais e garantias.

O recebimento definitivo será realizado após o prazo de observação e verificação da conformidade dos serviços.

Os pagamentos serão efetuados conforme o cronograma físico-financeiro, mediante medições aprovadas pelo fiscal do contrato, com retenções legais aplicáveis e possibilidade de glosas por serviços não conformes.

9. FORMA E CRITÉRIOS DE SELEÇÃO DO FORNECEDOR

A seleção do fornecedor será realizada por meio de procedimento licitatório na modalidade de **Concorrência Presencial**, nos termos da Lei nº 14.133/2021, em razão da natureza do objeto, que envolve obra de engenharia com múltiplas frentes de serviço, interdependência técnica entre etapas construtivas e necessidade de avaliação rigorosa da capacidade técnica e operacional dos licitantes.

A adoção da Concorrência Presencial mostra-se adequada diante da complexidade executiva da intervenção, que demanda análise detalhada da documentação de habilitação, verificação da experiência prévia em serviços compatíveis e acompanhamento em sessão pública que assegure maior transparência, ampla competitividade e controle procedimental. O formato presencial, além disso, facilita o esclarecimento imediato de dúvidas, a condução ordenada da fase de habilitação e julgamento e o registro formal dos atos, com gravação integral da sessão, em observância aos princípios da publicidade, da isonomia e da segurança jurídica.

O critério de julgamento adotado será o de menor preço global, por ser o mais compatível com o regime de empreitada por preço global, assegurando a seleção da proposta mais vantajosa para a Administração, com adequada alocação de riscos ao contratado e preservação da previsibilidade orçamentária.





MUNICÍPIO DE LAGOA DOS TRÊS CANTOS - RS

Rua Ervino Petry, 100 – CEP 99495-000

Fone (54) 3392-1082 / 1083 / 1084



Para fins de habilitação, serão exigidos documentos de qualificação jurídica, regularidade fiscal, social e trabalhista, qualificação técnico-operacional, mediante comprovação de capacidade técnica compatível com o objeto, bem como qualificação econômico-financeira, considerando tratar-se de obra de engenharia, tudo em conformidade com as disposições da Lei nº 14.133/2021 e demais normas aplicáveis.

10. ADEQUAÇÃO ORÇAMENTÁRIA

As despesas decorrentes da contratação correrão pela dotação orçamentária classificada na natureza de despesa correspondente ao programa Novas Turmas, com crédito orçamentário específico no exercício financeiro de 2026.

Caso a dotação disponível seja insuficiente, será providenciado crédito adicional antes da assinatura do contrato, garantindo a adequação orçamentária e financeira da despesa.

Lagoa dos Três Cantos, 12 de janeiro de 2026.



Nome: Ires Margarida Fath
CPF: ***.653.260-**

Assinado com certificado digital avançado

Ires Margarida Fath

SMECDL



PLANTA BAIXA

PORTÃO
LOCAÇÃO CONFORME
PROJETO

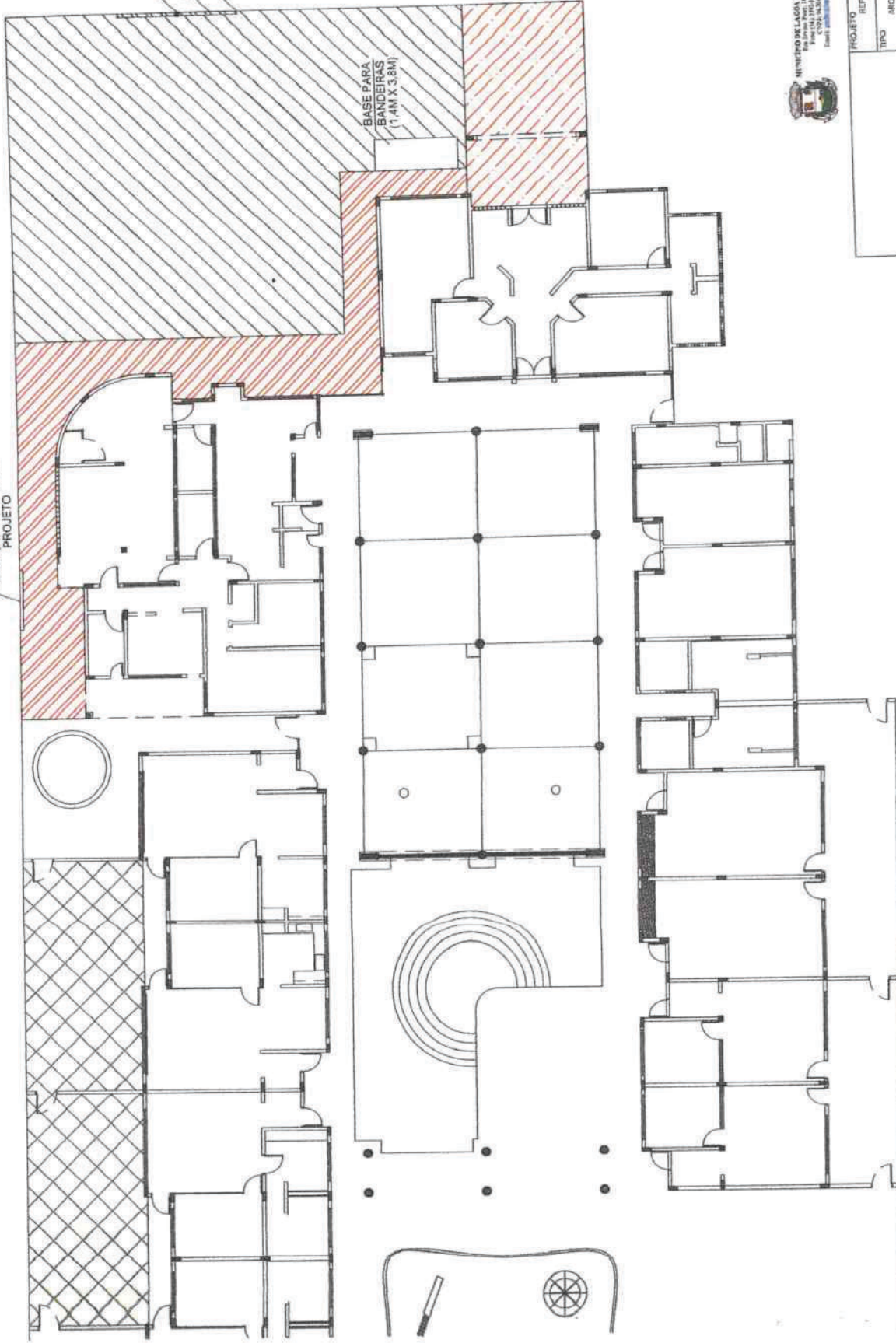

PILAR
ALAMBRADO
MURO EM
ALVENARIA

BASE PARA
BANDEIRAS
(1,4M X 3,8M)

- GRAMMA SINTÉTICA
- GRAMMA NATURAL
- PINTURA DE PISO
- CALÇADA NOVA E PINTURA



MUNICÍPIO DE LAGOA DOS TRÊS CANTOS - RS
RUA JOÃO DE DEUS, 100 - JARDIM
CIVIL - CEP: 91247-000 - FONE:
51 3246.1272/2004.41

PROJETO: REFORMA ESCOLA EMEI	
TIPO: ARQUITETÔNICO - EXTERNO	FOUR: 1 DE 2
LOCAL: LAGOA DOS TRÊS CANTOS	RELSBDO: 01
EDICIA: 001	
EMISSÃO: 23/02/2025	

PROF. EDUARDO LUIZ
FRANCO JUNIOR
[Signature]
REA TÉCNICA ALUNA REGIANE PATRICIA
CHAVES PEREIRA

[Handwritten signature]



PLANTA BAIXA

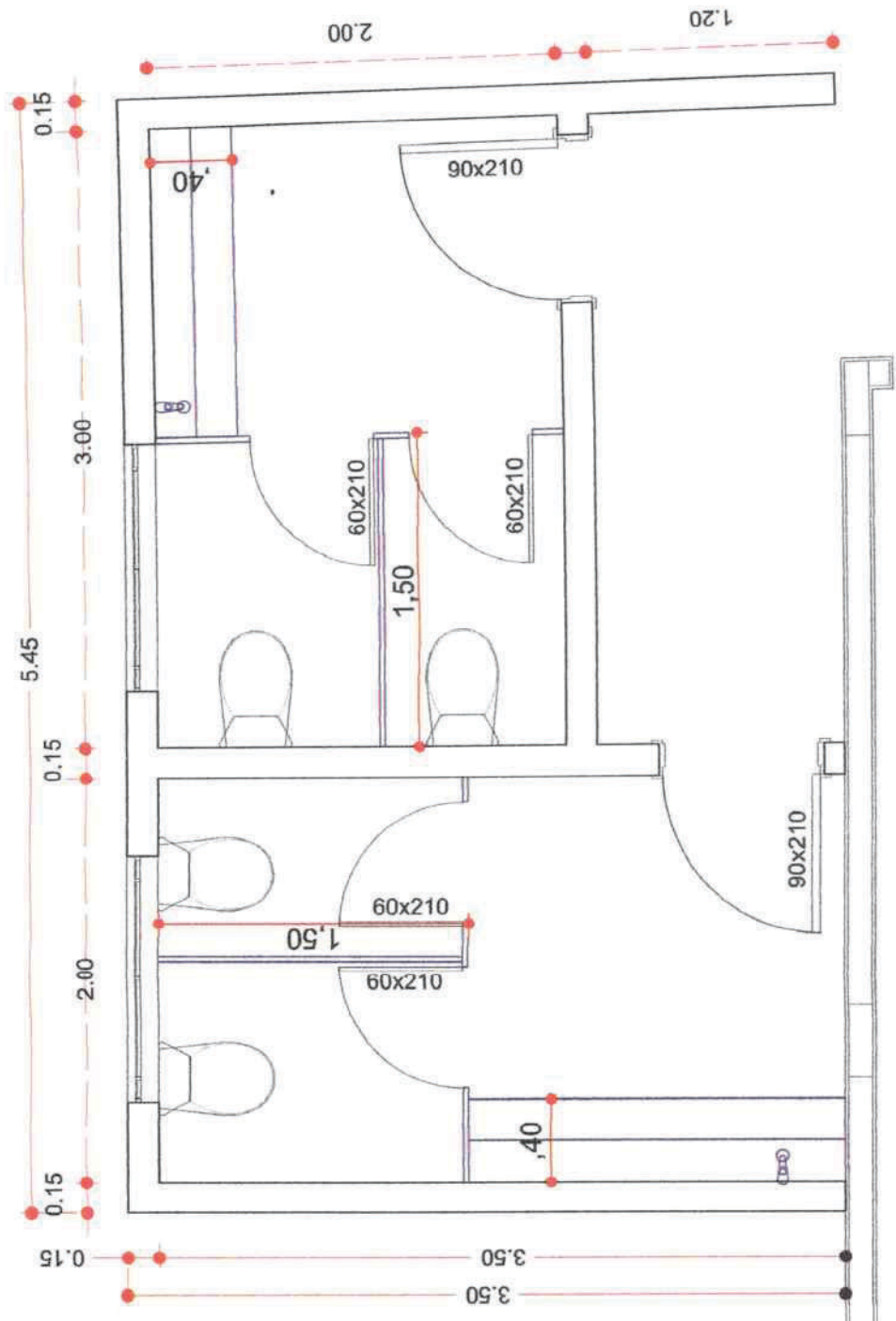

MUNICÍPIO DE LAGOA DOS TRÊS CANTOS - RS
 Rua Laranjeiras, 106 - 13290-000
 Fone: (51) 3422-2000
 Fax: (51) 3422-2000
 E-mail: pm@lagoa.dos.tres.cantos.rs.gov.br

PROJETO		REFORMA ESCOLA LEMB	
TIPO	ARQUITETÔNICO - BANHEIROS	FOLHA	REVISO
LOCAL	LAGOA DOS TRÊS CANTOS	2 DE 2	01
ESCALA	SEM		
REVISÃO		23/12/2025	

Feb

PROF. ENGENHEIRO(A) DE ARQUITETURA
 REG. Nº. 12.345.678-9
 FOLHA Nº. 01



MEMORIAL DESCRITIVO REFORMA

EMEI RAINHA

1.1) DEMOLIÇÃO DE PISO DE GRANITINA E CONCRETO DAS CALÇADAS PARA EXECUTAR NOVAS:

O piso será demolido onde houver calçada nova.

1.2) EXECUÇÃO DE PASSEIO CALÇADAS E RAMPA:

O passeio deverá ser executado em quadros, com CONCRETO ALISADO.

Deverá ser executada a rampa para dar acesso ao portão reformado e colocado no local onde hoje existe um lixeira de ferro horizontal. As calçadas estão demarcadas em planta

1.3) ALVENARIA DE VEDAÇÃO:

Como a rampa existente vai sair, bem como o portão, será necessário fazer uma alvenaria para executar o muro, um pilar de concreto intermediário para receber a cerca, padrão igual a existente. E adequações de alvenaria na rampa.

1.4) EMBOÇO:

Rebocar a adequação do muro e rampa, inclusive pilar.

1.5) PINTURA:

Pintar a alvenaria pilar, onde houve intervenção. Nas cores existentes

1.6) ALAMBRADO:

Seguir padrão do cercamento existente com pilar de concreto moldado "in loco" substituindo o mourão de concreto e executando perfil ao redor.

1.7) APLICAÇÃO DO ADUBO E AJUSTE FINAL DO SOLO:

A prefeitura fará a retirada do pavs e dos cordões e fará o aterramento com solo e nivelamento para que a empresa possa fazer os ajustes finais do solo e aplicar o adubo.

1.8) PLANTIO DE GRAMA:

Será executado o plantio da grama, o tipo da grama será a esmeralda, ou são carlos ou curitibana, de acordo com previsto em planilha orçamentária.

1.9) GRAMA SINTÉTICA:

Será colocada grama sintética com cola sobre o piso dos solários. Conforme planta.

1.10) PINTURA DO PISO:

Será pintado o piso da entrada da escola e também o restante das calçadas novas.

1.11) PORTA SALA DE AULA COM VISOR DE VIDRO MODELO DA EXISTENTE:

Porta em alumínio, com visor de vidro.



1.12) PUXADOR PARA PCD:

Puxador a ser instalado na porta da sala de aula.

1.13) PORTA LAVANDERIA:

Trocar a porta da lavanderia por uma de alumínio.

1.14) Os itens apartir deste se referem a adaptação dos banheiros ampliados.

Sifão e engate para fazer a ligação do escovódromo, bem como a torneira.

Escovódromo em granito.

Divisórias em granito.

Portas para as divisórias.

Portas de entrada para os banheiros.

Seguem plantas em anexo, dos locais da intervenção e fotos do local antes da intervenção.



Retirada da pavimentação pela prefeitura e plantio de grama





Pintura das calçadas



Demolição da calçada e execução de calçada nova. Execução de rampa, onde está a lixeira e adequação do portão no local.

[Handwritten signatures]





Pintura da granitina da entrada também e execução de calçada nova a esquerda. Bem como adequação das bandeiras com piso no local em frente a calçada nova(conf. Planta)



Demolição da granitina e execução de calçada de concreto, em quadros, nova com dilatação
 Plantio de grama

gab *[Signature]*



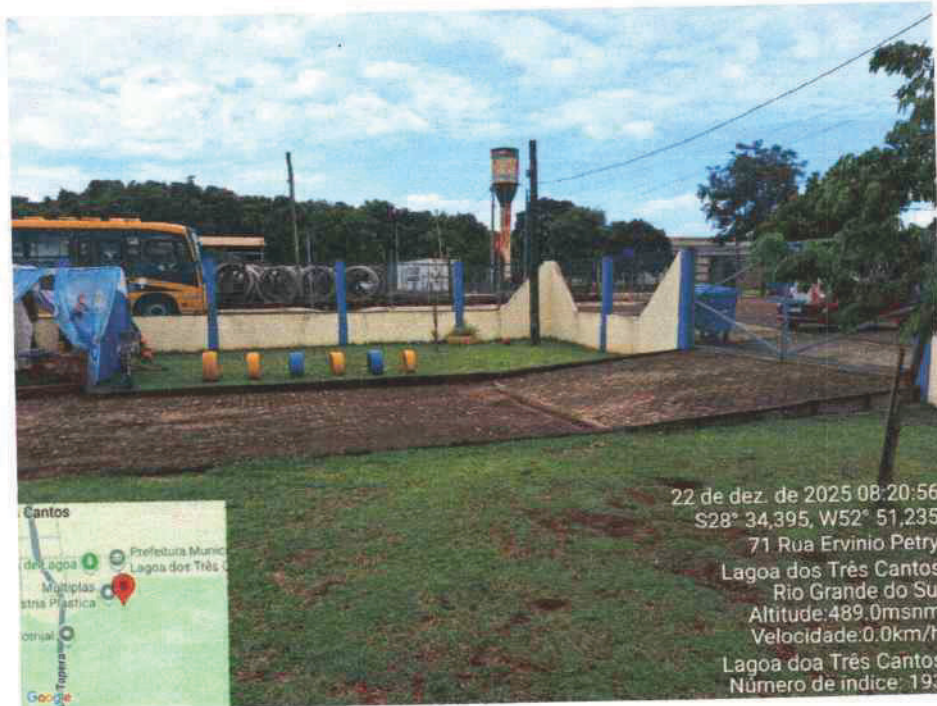

Retirada da rampa e retirada do portão.

Execução do muro de alvenaria com alambrado, porém substituição do pilar mourão por pilar modelo do restante existente, com reboco e pintura e acabamentos, plantio de grama.

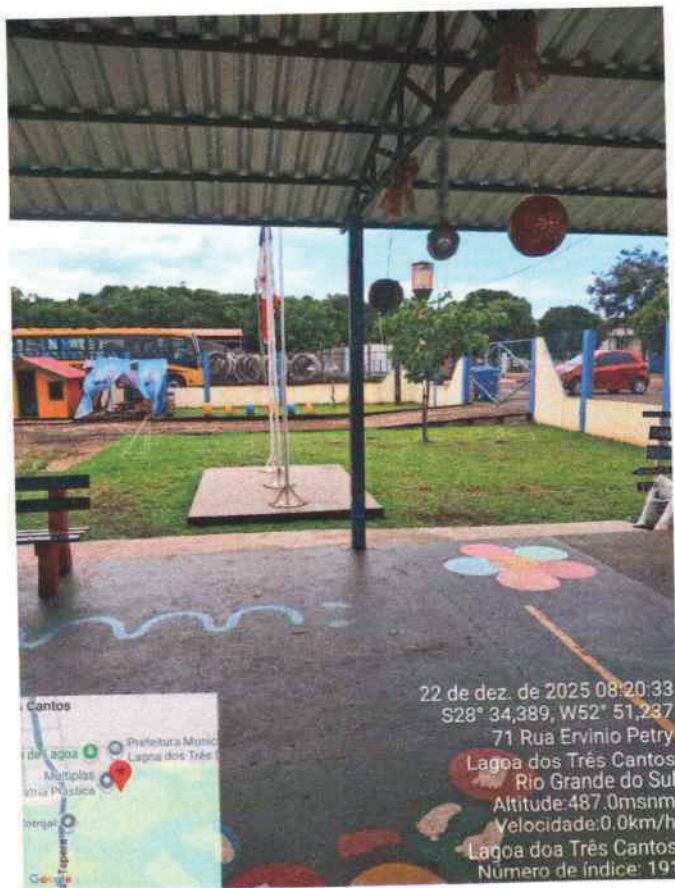

Sub *AD*



Retirada das bandeiras

Adequação das bandeiras no local em planta

Plantio de grama

Lagoa dos Três Cantos, 23 de Dezembro de 2025.

Sergio Antonio Lasch
Prefeito Municipal



Ires Margarida Fath

Secretária da Educação



Andréa Rejane Kayser
Engenheira Civil



Nº OPERAÇÃO
0

Nº SICONV
0

PROPONENTE / TOMADOR
RS

APELIDO DO EMPREENDIMENTO / DESCRIÇÃO DO LOTE

REFORMA EMEI RAINHA / REFORNA EMEI

Conforme legislação tributária municipal, definir estimativa de percentual da base de cálculo para o ISS:
Sobre a base de cálculo, definir a respectiva alíquota do ISS (entre 2% e 5%):

100,00%
2,00%

BDI 1

TIPO DE OBRA

Construção e Reforma de Edifícios

Itens	Siglas	% Adotado
Administração Central	AC	4,00%
Seguro e Garantia	SG	0,80%
Risco	R	1,27%
Despesas Financeiras	DF	1,23%
Lucro	L	7,40%
Tributos (impostos COFINS 3%, e PIS 0,65%)	CP	3,65%
Tributos (ISS, variável de acordo com o município)	ISS	2,00%
Tributos (Contribuição Previdenciária sobre a Receita Bruta - 0% ou 4,5% - Desoneração)	CPRB	0,00%
BDI SEM desoneração (Fórmula Acórdão TCU)	BDI PAD	22,23%

Os valores de BDI foram calculados com o emprego da fórmula:

$$BDI = \frac{(1+AC + S + R + G) * (1 + DF) * (1+L)}{(1-CP-ISS-CRPB)} - 1$$

Declaro para os devidos fins que, conforme legislação tributária municipal, a base de cálculo deste tipo de obra corresponde à 100%, com a respectiva alíquota de 2%.

Declaro para os devidos fins que o regime de Contribuição Previdenciária sobre a Receita Bruta adotado para elaboração do orçamento foi SEM Desoneração, e que esta é a alternativa mais adequada para a Administração Pública.

Observações:

COTAÇÕES FORNECIDAS PELA SECRETÁRIA DA EDUCAÇÃO IRES MARGARIDA FATH

LAGOA DOS TRÊS CANTOS/RS

Local

quarta-feira, 24 de dezembro de 2025

Data

Responsável Técnico

Nome: ANDRÉA REJANE KAYSER

CREA/CAU: 97561

ART/RRT: 0



ORÇAMENTO QUANTITATIVO - REFORMA EMEI
PREFEITURA MUNICIPAL DE LAGOA DOS TRÊS CANTOS - RS

ITEM	DISCRIMINAÇÃO	UNIDADE	QUANTIDADE	CUSTO		CUSTO TOTAL	SINAPIS/SINAPIS
				BDI-22,23%	0,2223		
	55.943,76						
1	REFORMA EMEI						
1.1	DEMOLIÇÃO DE PISO DE CONCRETO SIMPLES, DE FORMA MANUAL, SEM REAPROVEITAMENTO. AF_09/2023	M3	4,32	224,45	274,35	1.185,17	104789
1.2	EXECUÇÃO DE PASSEIO (CALÇADA) DO PISO DE CONCRETO COM CONCRETO MOLDADO IN LOCO, FEITO EM OBRA, ACABAMENTO CONVENCIONAL, NÃO ARMADO. AF_08/2022 FAZER EM QUADROS DEIXAR DILATAÇÃO	M3	5,64	858,64	1.049,52	5.919,27	94990
1.3	ALVENARIA DE VEDAÇÃO DE BLOCOS CERÂMICOS MACIÇOS DE 5X10X20CM (ESPESURA 10CM) E ARGAMASSA DE ASSENTAMENTO COM PREPARO EM BETONEIRA. AF_09/2020	M2	3,36	142,77	174,51	586,35	101159
1.4	EMBOÇO DE MASSA ÚNICA EM ARGAMASSA TRAÇO 1:2:8, PREPARO MANUAL, APLICADA MANUALMENTE EM PANOS CEGOS DE FACHADA (SEM PRESENÇA DE VÃOS), ESPESURA DE 25 MM. AF_09/2022	M2	4,46	46,40	56,71	252,95	87794
1.5	PINTURA LÁTEX ACRÍLICA PREMIUM, APLICAÇÃO MANUAL EM PAREDES, DUAS DEMÃOS. AF_04/2023 MURO / PILAR	M2	4,46	14,55	17,78	79,32	88489
1.6	ALAMBRADO EM MOURÕES DE CONCRETO, COM TELA DE ARAME GALVANIZADO (INCLUSIVE MURETA EM CONCRETO). AF_05/2018	M	4,75	169,43	207,08	983,64	98522
1.7	APLICAÇÃO DE ADUBO EM SOLO. AF_07/2024	M2	165,13	5,66	6,92	1.142,41	98520
1.8	PLANTIO DE GRAMA ESMERALDA DO SÃO CARLOS OU CURITIBANA, EM PLACAS. AF_07/2024	M2	165,13	30,01	36,68	6.057,17	103946
1.9	GRAMA SINTÉTICA 12 MM COM INSTALAÇÃO	M2	102,60	66,45	81,22	8.333,36	COTAÇÕES
1.10	PINTURA DE PISO COM TINTA ACRÍLICA, APLICAÇÃO MANUAL, 2 DEMÃOS, INCLUSIVE FUNDO PREPARADOR. AF_05/2022	M2	94,00	23,02	28,14	2.644,91	102491
1.11	PORTA DE ALUMÍNIO DE ABRIR COM LAMBRI, COM GUARNIÇÃO, FIXAÇÃO COM PARAFUSOS - FORNECIMENTO E INSTALAÇÃO. AF_12/2019	M2	1,68	1.073,40	1.312,02	2.204,19	91338
1.12	PORTA SALA COM VISOR E PUXADOR PODE ÍTEM ABAIXO)	UNIDADE	1,00	396,72	484,91	484,91	100874
1.13	PUXADOR PARA PCD, FIXADO NA PORTA - FORNECIMENTO E INSTALAÇÃO. AF_01/2020	M2	1,68	1.073,40	1.312,02	2.204,19	91338
1.14	PORTA DE ALUMÍNIO DE ABRIR COM LAMBRI, COM GUARNIÇÃO, FIXAÇÃO COM PARAFUSOS - FORNECIMENTO E INSTALAÇÃO. AF_12/2019	UNIDADE	2,00	13,80	16,87	33,74	86885
1.15	PORTA LAVANDERIA)	UNIDADE	2,00	35,71	31,43	62,85	86882
1.16	ENGATE FLEXÍVEL EM PLÁSTICO BRANCO, 1/2" X 40CM - FORNECIMENTO E INSTALAÇÃO. AF_01/2020	UNIDADE	2,00	167,36	204,56	409,13	13417
1.17	SIFÃO DO TIPO GARRAFA/COPD EM PVC 1.1/4 X 1.1/2" - FORNECIMENTO E INSTALAÇÃO. AF_01/2020	UNIDADE	2,00	167,36	204,56	409,13	13417
1.18	TORNEIRA METÁLICA CRDMADA CANO CURTO, SEM BICO, SEM AREJADOR, DE PAREDE, PARA TANQUE E USO GERAL, 1/2" OU 3/4"	M2	4,08	1.073,40	1.312,02	5.353,03	91338
1.19	PORTA DE ALUMÍNIO DE ABRIR COM LAMBRI, COM GUARNIÇÃO, FIXAÇÃO COM PARAFUSOS - FORNECIMENTO E INSTALAÇÃO. AF_12/2019	M2	3,78	1.073,40	1.312,02	4.959,42	91338
1.20	4 PORTAS DE (0,60X1,70)	UNIDADE	1,00	8.384,00	10.247,76	10.247,76	COTAÇÃO
	2 PORTAS DE BANHEIRO)	UNIDADE	1,00	8.384,00	10.247,76	10.247,76	COTAÇÃO
	DIVISÓRIA DE GRANITO (1,50 x 0,03x1,90 m bipéldio) ESCOVÓDROMO DE GRANITO(40 cm de largura, modelo conf. Existente)Cotação fornecida pela Secretaria da Educação	UNIDADE	1,00	2.800,00	2.800,00	2.800,00	COTAÇÃO
	REFORMA E ADEQUAÇÃO DO PORTÃO DE ABRIR PARA DE CORRER COM DIMINUIÇÃO DO QUADRO.Cotação fornecida pela Secretaria da Educação.	UNIDADE	1,00	2.800,00	2.800,00	2.800,00	COTAÇÃO
						55.943,76	
				TOTAL		55.943,76	



RESPONSÁVEL TÉCNICO: ANDRÉA REJANE KAYSER
 REF: 09/2025

PREFEITO MUNICIPAL: SERGIO ANTONIO LASCH



Ires Margarida Fath
 Secretária da Educação

Documento assinado digitalmente em 26/01/2026 14:08:55
 Acesse o endereço: <https://sl.gov.br.cloud/s8yhC> para
 verificar a autenticidade.



CRONOGRAMA FISICO/FINANCEIRO

CONTRATANTE: Prefeitura Municipal de Lagoa dos Três Cantos
OBRA: Reforma EMEI RAINHA 2025
LOGRADOURO: Município de Lagoa dos Três Cantos/RS
ENDEREÇO: RUA ERVINO PETRY

DATA: Dezembro de 2025

Item	Descrição	R\$	%	Dezembro de 2025		
				mês 1	mês 2	mês 3
1.	REFORMA EMEI	R\$ 55.943,76	100,00%	R\$ 16.783,13	R\$ 22.377,50	R\$ 16.783,13
2.			0,00%	-	-	-
3.			0,00%	-	-	-
4.			0,00%	-	-	-
5.			0,00%	-	-	-
6.			0,00%	-	-	-
7.			0,00%	-	-	-
8.			0,00%	-	-	-
9.			0,00%	-	-	-
Lagoa dos Três Cantos		R\$ 55.943,76	100,00%	R\$ 16.783,13	R\$ 22.377,50	R\$ 16.783,13
				40%	30%	30%

Sergio Antonio Lasch
 Prefeito Municipal

YLB

Ires Margarida Fath
 Secretária da Educação

 Andréa Rejane Kayser
 CREA 97561



Apêndice 21 – Encargos Sociais – Rio Grande do Sul

RIO GRANDE DO SUL VIGÊNCIA A PARTIR DE 01/2025

ENCARGOS SOCIAIS SOBRE A MÃO DE OBRA					
CÓDIGO	DESCRIÇÃO	COM DESONERAÇÃO		SEM DESONERAÇÃO	
		HORISTA %	MENSALISTA %	HORISTA %	MENSALISTA %
GRUPO A					
A1	INSS	5,00%	5,00%	20,00%	20,00%
A2	SESI	1,50%	1,50%	1,50%	1,50%
A3	SENAI	1,00%	1,00%	1,00%	1,00%
A4	INCRA	0,20%	0,20%	0,20%	0,20%
A5	SEBRAE	0,60%	0,60%	0,60%	0,60%
A6	Salário Educação	2,50%	2,50%	2,50%	2,50%
A7	Seguro Contra Acidentes de Trabalho	3,00%	3,00%	3,00%	3,00%
A8	FGTS	8,00%	8,00%	8,00%	8,00%
A9	SECONCI	0,00%	0,00%	0,00%	0,00%
A	Total	21,80%	21,80%	36,80%	36,80%
GRUPO B					
B1	Repouso Semanal Remunerado	17,93%	Não incide	17,93%	Não incide
B2	Feriados	4,24%	Não incide	4,24%	Não incide
B3	Auxílio - Enfermidade	0,85%	0,65%	0,85%	0,65%
B4	13º Salário	10,96%	8,33%	10,96%	8,33%
B5	Licença Paternidade	0,07%	0,05%	0,07%	0,05%
B6	Faltas Justificadas	0,73%	0,56%	0,73%	0,56%
B7	Dias de Chuvas	1,53%	Não incide	1,53%	Não incide
B8	Auxílio Acidente de Trabalho	0,10%	0,07%	0,10%	0,07%
B9	Férias Gozadas	10,61%	8,06%	10,61%	8,06%
B10	Salário Maternidade	0,03%	0,03%	0,03%	0,03%
B	Total	47,05%	17,75%	47,05%	17,75%
GRUPO C					
C1	Aviso Prévio Indenizado	4,57%	3,47%	4,57%	3,47%
C2	Aviso Prévio Trabalhado	0,11%	0,08%	0,11%	0,08%
C3	Férias Indenizadas	3,46%	2,63%	3,46%	2,63%
C4	Depósito Rescisão Sem Justa Causa	2,75%	2,09%	2,75%	2,09%
C5	Indenização Adicional	0,38%	0,29%	0,38%	0,29%
C	Total	11,27%	8,56%	11,27%	8,56%
GRUPO D					
D1	Reincidência de Grupo A sobre Grupo B (sem considerar INNS sobre 13º, conforme Lei nº 14.973/2024)	9,71%	3,45%	17,31%	6,53%
D2	Reincidência de Grupo A sobre Aviso Prévio Trabalhado e Reincidência do FGTS sobre Aviso Prévio Indenizado	0,39%	0,30%	0,41%	0,31%
D	Total	10,10%	3,75%	17,72%	6,84%
TOTAL(A+B+C+D)		90,22%	51,86%	112,84%	69,95%

Fonte: Informação Dias de Chuva – INMET





MUNICÍPIO DE LAGOA DOS TRÊS CANTOS - RS

Rua Ervino Petry, 100 – CEP 99495-000

Fone (54) 3392-1082 / 1083 / 1084

CNPJ: 94.704.277/0001-49

Email: pmltc@lagoa3cantos.rs.gov.br

ANEXO II

CONCORRÊNCIA Nº 1/2026 – FORMA PRESENCIAL PROCESSO ADMINISTRATIVO Nº 7/2026

DECLARAÇÃO

À
Prefeitura Municipal de Lagoa dos Três Cantos/RS
Ao Pregoeiro e Equipe de Apoio.

_____, inscrita no CNPJ sob nº _____, por intermédio de seu representante legal, o(a) Sr(a). _____, portador(a) da Carteira de Identidade nº _____ e CPF nº _____, declara, para fins do disposto no inciso VI do art. 68 da Lei nº 14.133/2021, em cumprimento ao inciso XXXIII do art. 7º da Constituição Federal, que NÃO EMPREGA menor de dezoito anos em trabalho noturno, perigoso ou insalubre, e NÃO EMPREGA menor de dezesseis anos. Ressalva: emprega menor, a partir de quatorze anos, na condição de aprendiz ().

(Local e data)

Assinatura do responsável e CPF

Observação: em caso afirmativo, assinalar a ressalva acima

**Obs. Esta declaração deverá ser entregue ao Agente de contratação, fora dos envelopes, junto com o credenciamento.
Ao redigir a presente declaração, o proponente deverá utilizar formulário com timbre da proponente.**





MUNICÍPIO DE LAGOA DOS TRÊS CANTOS - RS

Rua Ervino Petry, 100 – CEP 99495-000

Fone (54) 3392-1082 / 1083 / 1084

CNPJ: 94.704.277/0001-49

Email: pmltc@lagoa3cantos.rs.gov.br

ANEXO III

DECLARAÇÃO DE CUMPRIMENTO DOS REQUISITOS DE HABILITAÇÃO

CONCORRÊNCIA Nº 1/2026 – FORMA PRESENCIAL

PROCESSO ADMINISTRATIVO Nº 7/2026

À

Prefeitura Municipal de Lagoa dos Três Cantos/RS

Ao Pregoeiro e Equipe de Apoio.

A empresa _____, inscrita no CNPJ sob nº _____, localizada à _____, declara, em conformidade com a Lei nº 14.133/2021, que cumpr todos os requisitos de habilitação exigidos para participação neste certame licitatório promovido pelo Município de Lagoa dos Três Cantos/RS.

(Local e data)

Assinatura do responsável e CPF

Obs. Esta declaração deverá ser entregue ao Agente de contratação, fora dos envelopes, junto com o credenciamento. Ao redigir a presente declaração, o proponente deverá utilizar formulário com timbre da proponente.





MUNICÍPIO DE LAGOA DOS TRÊS CANTOS - RS

Rua Ervino Petry, 100 – CEP 99495-000

Fone (54) 3392-1082 / 1083 / 1084

CNPJ: 94.704.277/0001-49

Email: pmltc@lagoa3cantos.rs.gov.br

ANEXO IV

DECLARAÇÃO DE CONHECIMENTO DE INFORMAÇÕES

CONCORRÊNCIA Nº 1/2026 – FORMA PRESENCIAL PROCESSO ADMINISTRATIVO Nº 7/2026

À

Prefeitura Municipal de Lagoa dos Três Cantos/RS

Ao Pregoeiro e Equipe de Apoio.

Eu, _____, portador(a) do RG nº _____, abaixo assinado(a), na qualidade de responsável legal da proponente _____, inscrita no CNPJ sob nº _____, declaro expressamente que tomei conhecimento de todas as informações e das condições locais necessárias ao cumprimento das obrigações objeto da presente licitação.

(Local e data)

Assinatura do responsável e CPF

Documento assinado digitalmente em 26/01/2026 14:08:55
Acesse o endereço: <https://sl.gov.br.cloud/s8yhC> para
verificar a autenticidade.



**Obs. Esta declaração deverá ser entregue ao Agente de contratação, fora dos envelopes, junto com o credenciamento.
Ao redigir a presente declaração, o proponente deverá utilizar formulário com timbre da proponente.**



MUNICÍPIO DE LAGOA DOS TRÊS CANTOS - RS

Rua Ervino Petry, 100 – CEP 99495-000

Fone (54) 3392-1082 / 1083 / 1084

CNPJ: 94.704.277/0001-49

Email: pmltc@lagoa3cantos.rs.gov.br

ANEXO V

DECLARAÇÃO RESERVA DE CARGOS PARA DEFICIENTES

CONCORRÊNCIA Nº 1/2026 – FORMA PRESENCIAL PROCESSO ADMINISTRATIVO Nº7/2026

À

Prefeitura Municipal de Lagoa dos Três Cantos/RS

Ao Pregoeiro e Equipe de Apoio.

A empresa _____, inscrita no CNPJ sob nº _____, por intermédio de seu representante legal, o(a) Sr(a). _____, portador(a) da Carteira de Identidade nº _____ e CPF nº _____, declara, para os devidos fins, que cumpre as exigências de reserva de cargos para pessoa com deficiência e para reabilitado da Previdência Social, previstas em lei e em outras normas específicas.

(Local e data)

Assinatura do responsável e CPF

Documento assinado digitalmente em 26/01/2026 14:08:55
Acesse o endereço: <https://sl.gov.br.cloud/s8yhC> para
verificar a autenticidade.



**Obs. Esta declaração deverá ser entregue ao Agente de contratação, fora dos envelopes, junto com o credenciamento.
Ao redigir a presente declaração, o proponente deverá utilizar formulário com timbre da proponente.**



MUNICÍPIO DE LAGOA DOS TRÊS CANTOS - RS

Rua Ervino Petry, 100 – CEP 99495-000

Fone (54) 3392-1082 / 1083 / 1084

CNPJ: 94.704.277/0001-49

Email: pmltc@lagoa3cantos.rs.gov.br

ANEXO VI DECLARAÇÃO DO PORTE DA EMPRESA (MICROEMPRESA OU EMPRESA DE PEQUENO PORTE)

CONCORRENCIA Nº1/2026 – FORMA PRESENCIAL PROCESSO ADMINISTRATIVO Nº 7/2026

[Nome da empresa], [qualificação: tipo de sociedade (Ltda, s.a, etc.)], endereço completo, inscrita no cnpj sob o nº [xxxx], neste ato representada pelo [cargo] [nome do representante legal], portador da carteira de identidade nº [xxxx], inscrito no cpf sob o nº [xxxx], declara, sob as penalidades da lei, que se enquadra como microempresa ou empresa de pequeno porte, nos termos do art. 3º da lei complementar nº 123 de 14 de dezembro de 2006, estando apta a fruir os benefícios e vantagens legalmente instituídas por não se enquadrar em nenhuma das vedações legais impostas pelo § 4º do art. 3º da lei complementar nº 123 de 14 de dezembro de 2006 e pelo artigo 4º da lei nº 14.133/2021.

Declaro, para fins da lc 123/2006 e suas alterações, sob as penalidades desta, ser: () microempresa – receita bruta anual igual ou inferior a 360.000,00 e estando apta a fruir os benefícios e vantagens legalmente instituídas por não se enquadrar em nenhuma das vedações legais impostas pelo § 4º do art. 3º da lei complementar nº 123/06 alterada pela lc 147/2014.

() empresa de pequeno porte – receita bruta anual superior a 360.000,00 e igual ou inferior a 4.800.000,00 valores, estando apta a fruir os benefícios e vantagens legalmente instituídas por não se enquadrar em nenhuma das vedações legais impostas pelo § 4º do art. 3º da lei complementar nº 123/06 alterada pela lc 147/2014.

Observações:

- Esta declaração poderá ser preenchida somente pela licitante enquadrada como me ou epp, nos termos da lc 123, de 14 de dezembro de 2006;
- A não apresentação desta declaração será interpretada como não enquadramento da licitante como me ou epp, nos termos da lc nº 123/2006, ou a opção pela não utilização do direito de tratamento diferenciado.

(Local e data)

Assinatura do representante legal e CPF

Nome e assinatura do contador (no caso de ME
e EPP)

CPF : _____

CRC: _____

**Obs. Esta declaração deverá ser entregue ao Agente de contratação, fora dos envelopes, junto com o credenciamento.
Ao redigir a presente declaração, o proponente deverá utilizar formulário com timbre da proponente.**





MUNICÍPIO DE LAGOA DOS TRÊS CANTOS - RS

Rua Ervino Petry, 100 – CEP 99495-000

Fone (54) 3392-1082 / 1083 / 1084

CNPJ: 94.704.277/0001-49

Email: pmltc@lagoa3cantos.rs.gov.br

ANEXO VII

DECLARAÇÃO DE QUE SE EPP OU ME DE NÃO EXTRAPOLAR VALOR

CONCORRENCIA Nº1/2026 – FORMA PRESENCIAL

PROCESSO ADMINISTRATIVO Nº 7/2026

À

Prefeitura Municipal de Lagoa dos Três Cantos/RS

Ao Pregoeiro e Equipe de Apoio.

_____, portador do RG _____, abaixo assinado, na qualidade de responsável legal da proponente, _____, CNPJ _____, declara que no ano-calendário de realização da licitação, a microempresa ou a empresa de pequeno porte ainda não celebrou contratos com a administração pública, cujos valores somados extrapolem a receita bruta máxima admitida para fins de enquadramento como empresa de pequeno porte.

(Local e data)

Assinatura do responsável e CPF

Documento assinado digitalmente em 26/01/2026 14:08:55
Acesse o endereço: <https://sl.gov.br.cloud/s8yhC> para
verificar a autenticidade.



Obs. Esta declaração deverá ser entregue ao Agente de contratação, fora dos envelopes, junto com o credenciamento.

Ao redigir a presente declaração, o proponente deverá utilizar formulário com timbre da proponente.



MUNICÍPIO DE LAGOA DOS TRÊS CANTOS - RS

Rua Ervino Petry, 100 – CEP 99495-000

Fone (54) 3392-1082 / 1083 / 1084

CNPJ: 94.704.277/0001-49

Email: pmltc@lagoa3cantos.rs.gov.br

ANEXO VIII

DECLARAÇÃO DA PROPOSTA ATENDER OS DIREITO TRABALHISTAS

CONCORRENCIA Nº1/2026 – FORMA PRESENCIAL PROCESSO ADMINISTRATIVO Nº7/2026

À
Prefeitura Municipal de Lagoa dos Três Cantos/RS
Ao Pregoeiro e Equipe de Apoio.

A empresa, inscrita no CNPJ sob o nº, por intermédio de seu Representante legal o Sr., portador da carteira de identidade Nº E do cpf nº, declara que suas propostas econômicas compreendem a integralidade dos custos para atendimento dos direitos trabalhistas assegurados na constituição federal, nas leis trabalhistas, nas normas infralegais, nas convenções coletivas de trabalho e nos termos de ajustamento de conduta vigentes na data de entrega das propostas.

(Local e data)

Assinatura do responsável e CPF

Documento assinado digitalmente em 26/01/2026 14:08:55
Acesse o endereço: <https://sl.gov.br.cloud/s8yhC> para
verificar a autenticidade.



**Obs. Esta declaração deverá ser entregue ao Agente de contratação, fora dos envelopes, junto com o credenciamento.
Ao redigir a presente declaração, o proponente deverá utilizar formulário com timbre da proponente.**



MUNICÍPIO DE LAGOA DOS TRÊS CANTOS - RS

Rua Ervino Petry, 100 – CEP 99495-000

Fone (54) 3392-1082 / 1083 / 1084

CNPJ: 94.704.277/0001-49

Email: pmltc@lagoa3cantos.rs.gov.br

MINUTA DE CONTRATO CONTRATO N. _____ /2026 CONTRATO DE EXECUÇÃO DE OBRA

Que fazem entre si, de um lado o Município de Lagoa dos Três Cantos, pessoa jurídica de direito público, inscrito no CNPJ sob o nº 94.704.277/0001-49, com sede na Rua Ervino Petry, nº 100 – Centro - Lagoa dos Três Cantos/RS, neste ato representado pelo Prefeito Municipal, Sr. Sergio Antonio Lasch, brasileiro, maior, residente e domiciliado(a) na Rua Thomas Klein, Nº 368 Município de Lagoa dos Três Cantos/RS, portador(a) do CPF nº 386.369.560-72 e Carteira de Identidade nº 1025043504-SSP/RS, doravante denominado simplesmente de CONTRATANTE e, de outro lado, a empresa.....pessoa jurídica de direito privado, inscrita no CNPJ sob nº....., com sede na Rua/Av....., nº....., bairro..... cidade de....., Estado do, neste ato representado pelo seu diretor, Sr. (Sra.)..... brasileiro(a), maior, residente e domiciliado(a) na Rua/Av....., nº, Município de....., Estado do..... portador(a) do CPF nº e Carteira de Identidade nº..... doravante denominada simplesmente CONTRATADA, celebram entre si o presente Contrato que será regido pelas cláusulas e condições que seguem.

CLÁUSULA PRIMEIRA – DA FUNDAMENTAÇÃO

O presente instrumento é fundamentado no procedimento realizado pela CONTRATANTE através do Processo nº7/2026, Concorrência de nº1/2026 – Forma Presencial e na proposta vencedora, conforme termos de homologação e de adjudicação, e se regerá pelas cláusulas aqui previstas, bem como pelas normas da Lei Federal nº 14.133/2021, e suas alterações posteriores e demais dispositivos legais aplicáveis.

CLÁUSULA SEGUNDA – DO OBJETO

O presente contrato tem por objeto a contratação de empresa especializada para execução integral da reforma e adequação da Escola Municipal de Educação Infantil Rainha, localizada no Município de Lagoa dos Três Cantos/RS, abrangendo serviços de demolição, reconstrução, reparos e acabamentos em edificações e áreas externas, conforme projeto básico, memorial descritivo, planilhas orçamentárias, cronograma físico-financeiro, termo de referência anexo I do edital e a proposta vencedora, que fazem parte integrante desse contrato, como se nele estivessem transcritos.

CLÁUSULA TERCEIRA – DO PREÇO

O preço a ser pago pela execução do objeto do presente contrato é de R\$......(_reais), conforme consta na proposta vencedora da licitação, aceita pela CONTRATADA, entendido este como preço justo e suficiente para a total execução do presente objeto.

CLÁUSULA QUARTA – DAS CONDIÇÕES DE PAGAMENTO

I - O pagamento será realizado mediante empenho, no prazo de até 10 (dez) dias após o recebimento da





MUNICÍPIO DE LAGOA DOS TRÊS CANTOS - RS

Rua Ervino Petry, 100 – CEP 99495-000

Fone (54) 3392-1082 / 1083 / 1084

CNPJ: 94.704.277/0001-49

Email: pmltc@lagoa3cantos.rs.gov.br

nota fiscal/fatura, acompanhada da planilha de medição dos serviços executados e devidamente aprovada pela fiscalização. O pagamento obedecerá ao cronograma físico-financeiro, com observância das retenções legais e possibilidade de glosas em caso de não conformidade.

II - Ocorrendo atraso no pagamento, os valores serão corrigidos monetariamente pelo índice do IPCA do período, ou outro índice que vier a substituí-lo, e a Administração compensará a contratada com juros de 0,5% ao mês, pro rata die.

III - Serão processadas as retenções tributárias e previdenciárias nos termos da legislação que regula a matéria.

IV - A nota fiscal/fatura emitida pelo fornecedor deverá conter, em local de fácil visualização, a indicação do número do processo e o número da concorrência, a fim de acelerar o trâmite de recebimento do material e posterior liberação do documento fiscal para pagamento.

CLÁUSULA QUINTA – DOS PRAZOS

Aplicam-se ao presente contrato os seguintes prazos:

V - A CONTRATADA deverá iniciar a obra objeto do presente contrato no prazo máximo de 3 (três) dias úteis contados a partir do recebimento da Ordem de Execução dos Serviços, emitida pela CONTRATANTE;

VI - A entrega de cada etapa da obra deverá respeitar o cronograma de medição previsto na cláusula décima quarta deste contrato;

VII - A conclusão da obra deverá ocorrer no prazo de até 3 (três) meses, a contar do recebimento da ordem de execução dos serviços.

VIII - O contrato decorrente da presente licitação terá o prazo de vigência de 4 (quatro) meses, a contar da publicação do seu extrato no Diário Oficial do órgão licitante, podendo ser prorrogado uma vez, justificadamente, a critério da Administração.

IX - Parágrafo único. Os prazos de que tratam esta cláusula poderão, durante seu transcurso, ser prorrogados, desde que haja motivação e conveniência para tal.

CLÁUSULA SEXTA – DO RECURSO FINANCEIRO

As despesas do presente contrato correrão à conta da seguinte dotação orçamentária:

RECURSOS: 2569/1101 -Outras Transferências do FNDE – Educação Infantil -Novas Turmas

ÓRGÃO: 06- Secretaria Municipal de Educação, Cultura Desporto e Lazer

UNIDADE: 02- Gastos Não Computados na MDE – 25% MDE

PROJETO ATIVIDADE: 123650021.2.170000 MANUTENÇÃO DA EDUCAÇÃO INFANTIL -NOVAS TURMAS

ELEMENTO DE DESPESA: 3.3.90.30.00.00.00 MATERIAL DE CONSUMO (52)

SUB-ELEMENTO: 3.3.90.30.24.00.00 MATERIAL PARA MANUT. DE BENS IMÓVEIS/INSTALAÇÕES (7829)





MUNICÍPIO DE LAGOA DOS TRÊS CANTOS - RS

Rua Ervino Petry, 100 – CEP 99495-000

Fone (54) 3392-1082 / 1083 / 1084

CNPJ: 94.704.277/0001-49

Email: pmltc@lagoa3cantos.rs.gov.br

RECURSOS: 2546 TRANSFERENCIAS DO FUNDEB – COMPLEMENTAÇÃO ESC. TEMPO INTEGRAL -ETI

ÓRGÃO: 06- SECRETARIA MUNICIPAL DE EDUCAÇÃO , CULTURA DESPORTO E LAZER

UNIDADE: 04- 06.004 FUNDO DE EDUCAÇÃO -FUNDEB

PROJETO/ATIVIDADE: 123650021.2.203000 MANUT.DE ESCOLA EM TEMPO INTEGRAL -ETI

ELEMENTO DA DESPESA: 3.3.90.39.00.00.00 OUTROS SERVIÇOS DE TERCEIROS – PJ (9640)

SUB-ELEMENTO: 3.3.90.39.16.00.00 MANUTENÇÃO E CONSERVAÇÃO DE BENS IMOVEIS – PJ (7830)

CLÁUSULA SÉTIMA – DA ATUALIZAÇÃO MONETÁRIA

Ocorrendo atraso no pagamento, os valores serão atualizados monetariamente pelo índice IPCA do período, ou outro índice que vier a substituí-lo, e a CONTRATANTE compensará a CONTRATADA com juros de 0,5% ao mês calculados pró-rata dia, até o efetivo pagamento.

CLÁUSULA OITAVA – DO REAJUSTAMENTO

O reajustamento do valor relativo ao presente contrato ocorrerá através de:

I – Reajustamento em sentido estrito, desde que ultrapassado o período mínimo de 1 (um) ano da data-base vinculada à data do orçamento estimado, através do índice IPCA;

II – Repactuação no caso de regime de dedicação exclusiva de mão de obra ou de predominância de mão de obra, mediante demonstração analítica da variação dos custos, após o período mínimo de 1 (um) ano:

a) Da data de apresentação da proposta para os custos decorrentes do mercado;

b) Da celebração do acordo, da convenção coletiva ou do dissídio coletivo ao qual a proposta esteja vinculada para os custos de mão de obra.

Parágrafo único. Em sendo solicitada a repactuação, a CONTRATANTE responderá ao pedido dentro do prazo máximo de 30 (trinta) dias contados da data do fornecimento da documentação que o instruiu.

CLÁUSULA NONA – DO REEQUILÍBRIO ECONÔMICO-FINANCEIRO

Diante da ocorrência de fatos imprevisíveis ou previsíveis de consequências incalculáveis que venham a inviabilizar a execução do contrato nos termos inicialmente pactuados, será possível a alteração dos valores pactuados visando o restabelecimento do equilíbrio econômico-financeiro, mediante comprovação e respeitando a repartição objetividade risco estabelecida.

Parágrafo único. Em sendo solicitado o reequilíbrio econômico-financeiro, a CONTRATANTE responderá ao pedido dentro do prazo máximo de 30 (trinta) dias contados da data do fornecimento da documentação que o instruiu.

CLÁUSULA DÉCIMA – DAS OBRIGAÇÕES DA CONTRATANTE

São obrigações da CONTRATANTE:

I - Efetuar o devido pagamento à CONTRATADA referente aos serviços executados, nos termos do





MUNICÍPIO DE LAGOA DOS TRÊS CANTOS - RS

Rua Ervino Petry, 100 – CEP 99495-000

Fone (54) 3392-1082 / 1083 / 1084

CNPJ: 94.704.277/0001-49

Email: pmltc@lagoa3cantos.rs.gov.br

presente instrumento;

II - Dar à CONTRATADA as condições necessárias à regular execução do contrato;

III - Determinar as providências necessárias quando os serviços não estiverem sendo realizados na forma estipulada no edital e no presente contrato, sem prejuízo da aplicação das sanções pertinentes, quando for o caso;

IV - Designar servidor pertencente ao quadro da CONTRATANTE, para ser responsável pelo acompanhamento e fiscalização da execução do objeto do presente contrato;

CLÁUSULA DÉCIMA PRIMEIRA – DAS OBRIGAÇÕES DA CONTRATADA

São obrigações da CONTRATADA:

I - Executar a obra observando fielmente o projeto básico que segue anexo ao termo de referência, inclusive em relação à qualidade dos materiais e ao cronograma de execução, bem como aos termos da sua proposta;

II - Providenciar a matrícula da obra junto ao INSS, antes do início da sua execução, bem como a anotação da responsabilidade técnica – ART de execução junto ao respectivo conselho profissional;

III - Indicar preposto para ser seu representante durante a execução do presente contrato;

IV - Responsabilizar-se por todos os ônus e tributos, emolumentos, honorários ou despesas incidentes sobre os serviços contratados, bem como por cumprir todas as obrigações trabalhistas, previdenciárias e acidentárias relativas aos funcionários que empregar para a execução da obra, inclusive as decorrentes de convenções, acordos ou dissídios coletivos;

V - Manter durante a execução do contrato, em compatibilidade com as obrigações assumidas, todas as condições de habilitação e qualificação exigidas na licitação, apresentando, mensalmente, cópia das guias de recolhimento das contribuições para o FGTS e o INSS relativas aos empregados utilizados na prestação do serviço, bem como da certidão negativa de débitos trabalhistas (CNDT);

VI - Cumprir as exigências de reserva de cargos prevista em lei, bem como em outras normas específicas, para pessoa com deficiência, para reabilitado da Previdência Social e para aprendiz;

VII - Observar durante a execução do contrato as normas técnicas aplicáveis à obra no que tange à segurança, solidez e perfeita execução das obras objeto deste contrato.

VIII - Zelar pelo cumprimento, por parte de seus empregados, das normas do Ministério do Trabalho, cabendo à CONTRATADA o fornecimento de equipamentos de proteção individual (EPI);

IX - Responsabilizar-se por todos os danos causados por seus funcionários à CONTRATANTE e/ou terceiros, decorrentes de culpa ou dolo, devidamente apurados mediante processo administrativo, quando da execução dos serviços;

X - Reparar e/ou corrigir, às suas expensas, os serviços efetuados em que se verificar vícios, defeitos ou incorreções resultantes da execução do serviço contratado;

XI - Permitir e facilitar a fiscalização por parte do Município agente de fiscalização e setor de engenharia.

XII - A contratada deverá planejar a obra por frentes de serviço, minimizando impactos nas atividades escolares, e manter barreiras de segurança, sinalização e isolamento físico das áreas em obra.





MUNICÍPIO DE LAGOA DOS TRÊS CANTOS - RS

Rua Ervino Petry, 100 – CEP 99495-000

Fone (54) 3392-1082 / 1083 / 1084

CNPJ: 94.704.277/0001-49

Email: pmltc@lagoa3cantos.rs.gov.br

XIII - Separar, acondicionar e destinar adequadamente todos os resíduos gerados, abstendo-se de qualquer descarte irregular ou queima de materiais, bem como atender integralmente às normas ambientais vigentes.

XIV - Parágrafo único. Executar as obrigações assumidas no presente contrato por seus próprios meios, não sendo admitida a subcontratação não prevista em edital e em contrato.

CLÁUSULA DÉCIMA SEGUNDA – DO RESPONSÁVEL TÉCNICO

Para todos os efeitos legais, o Responsável Técnico da CONTRATADA para execução do presente contrato é o(a) Sr.(Sra.) _____, registrado no _____ (CREA/ CAU RS) sob o nº _____, que deverá recolher _____ (ART/RRT) e comprovar o recolhimento perante o município de Lagoa dos Três Cantos.

CLÁUSULA DÉCIMA TERCEIRA – DA GESTÃO DO CONTRATO

I - A execução do contrato será acompanhado pela Gestora de contratos, Sra. Mariane Marangon dos Santos Gehrke e pelo Fiscal de Contratos, Sra. Ires Margarida Fath.

II - Dentre as responsabilidades do fiscal está a necessidade de anotar em Registro próprio, todas as ocorrências relacionadas à execução do contrato, determinando o que for necessário para a regularização das faltas ou dos defeitos observados;

III - Além desta gestão e fiscalização, o contrato ainda será acompanhado pelo Setor de Engenharia do município, mediante acompanhamento técnico e vistoria das etapas executivas da obra.

IV - As medições ocorrerão na forma prevista no cronograma da obra e deverá ser acompanhada de boletim de medição, relatório fotográfico e termo de recebimento provisório, observando-se o cronograma físico-financeiro.

CLÁUSULA DÉCIMA QUARTA – DA MEDIÇÃO

As medições da obra estarão vinculadas ao cronograma físico-financeiro que faz parte integrante do presente contrato, e serão processadas independentemente de solicitação da CONTRATADA, conforme cronograma físico financeiro.

I- A cada eventual alteração contratual que afete os prazos mencionados nesta cláusula, será acordado novo cronograma para as obras e serviços a se realizarem.

II- Não serão considerados nas medições quaisquer serviços executados sem a autorização da CONTRATANTE.

III- Processada a medição, a CONTRATANTE comunicará o valor apurado, sendo que apenas após este ato será possível que a CONTRATADA emita fatura referente aos serviços executados.





MUNICÍPIO DE LAGOA DOS TRÊS CANTOS - RS

Rua Ervino Petry, 100 – CEP 99495-000

Fone (54) 3392-1082 / 1083 / 1084

CNPJ: 94.704.277/0001-49

Email: pmltc@lagoa3cantos.rs.gov.br

CLÁUSULA DÉCIMA QUINTA – DO RECEBIMENTO DO OBJETO

O objeto do presente contrato será recebido:

I - Provisoriamente pelo responsável designado pela CONTRATANTE para acompanhamento e fiscalização dos serviços, mediante termo circunstanciado, após verificado o cumprimento das exigências de caráter técnico. O recebimento provisório ocorrerá após a conclusão física dos serviços e apresentação de documentação técnica, incluindo ART/RRT, manuais e garantias.

II - Definitivamente por servidor ou comissão designada pela autoridade competente, mediante assinatura de termo circunstanciado comprovando o atendimento das exigências contratuais. O recebimento definitivo será realizado após o prazo de observação e verificação da conformidade dos serviços.

III - Parágrafo único. O recebimento provisório ou definitivo não eximirá a CONTRATADA de eventual responsabilização em âmbito civil pela perfeita execução do contrato.

CLÁUSULA DÉCIMA SEXTA – DA GARANTIA DO OBJETO

A CONTRATADA se responsabilizará pelo prazo de 5 (cinco) anos para as estruturas fixas a contar da data do recebimento definitivo do objeto pela CONTRATANTE pela solidez e pela segurança dos materiais e dos serviços executados, bem como pela funcionalidade da obra, e, em caso de vício, defeito ou incorreção identificados, o contratado ficará responsável pela reparação, pela correção, pela reconstrução ou pela substituição necessárias.

CLÁUSULA DÉCIMA SÉTIMA – DAS PENALIDADES

Pela inexecução total ou parcial do contrato o MUNICÍPIO poderá, garantida prévia defesa, aplicar à CONTRATADA as seguintes penalidades:

- a) advertência, no caso inexecução parcial do contrato e a infração não justificar a imposição de penalidade mais grave;
- b) multa de no mínimo 0,5% (cinco décimos por cento) e máximo de 30% (trinta por cento) do valor do objeto licitado ou contratado que poderá ser aplicada ao responsável por qualquer das infrações previstas neste contrato;
- c) impedimento de licitar e contratar, no âmbito da Administração Pública direta e indireta do órgão licitante, pelo prazo máximo de 3 (três) anos, nos seguintes casos:
 - c.1) dar causa à inexecução parcial do contrato que cause grave dano à Administração, ao funcionamento dos serviços públicos ou ao interesse coletivo;
 - c.2) dar causa à inexecução total do contrato;
 - c.3) deixar de entregar a documentação exigida para o certame;
 - c.4) não manter a proposta, salvo em decorrência de fato superveniente devidamente justificado;
 - c.5) não celebrar o contrato ou não entregar a documentação exigida para a contratação, quando convocado dentro do prazo de validade de sua proposta e
- d) ensejar o retardamento da execução ou da entrega do objeto da licitação sem motivo





MUNICÍPIO DE LAGOA DOS TRÊS CANTOS - RS

Rua Ervino Petry, 100 – CEP 99495-000

Fone (54) 3392-1082 / 1083 / 1084

CNPJ: 94.704.277/0001-49

Email: pmltc@lagoa3cantos.rs.gov.br

justificado.declaração de inidoneidade para licitar ou contratar no âmbito da Administração Pública direta e indireta de todos os entes federativos, pelo prazo mínimo de 3 (três) anos e máximo de 6 (seis) anos, nos seguintes casos:

d.1) apresentar declaração ou documentação falsa exigida para o certame ou prestar declaração falsa durante a licitação ou a execução do contrato;

d.2) fraudar a licitação ou praticar ato fraudulento na execução do contrato;

d.3) comportar-se de modo inidôneo ou cometer fraude de qualquer natureza;

d.4) praticar atos ilícitos com vistas a frustrar os objetivos da licitação e

d.5) praticar ato lesivo previsto no art. 5º da Lei nº 12.846, de 1º de agosto de 2013.

Parágrafo Primeiro: no caso da infração administrativa prevista na alínea “c” da presente cláusula, será aplicada a penalidade prevista na alínea “d” se as infrações praticadas justificarem a imposição de uma penalidade mais grave do que a sanção prevista na alínea "c".

Parágrafo Segundo: Serão observados, para aplicação das penalidades, os prazos de defesa e recursos previstos na Lei de Licitações – Lei 14.133/2021, artigo 156 e seguintes.

CLÁUSULA DÉCIMA OITAVA– DA EXTINÇÃO

As hipóteses que constituem motivo para rescisão contratual estão elencadas no art. 137 da Lei nº 14.133/2021, que poderão se dar, após assegurados o contraditório e a ampla defesa à CONTRATADA, por:

I - Ato unilateral e escrito da CONTRATANTE, exceto nos casos em que estatenha dado causa à extinção;

II- Consensual, desde que haja interesse e seja conveniente para aCONTRATANTE;

III -Por decisão arbitral ou judicial.

CLÁUSULA DÉCIMA NONA – DO FORO

As partes elegem o foro da Comarca de Tapera/RS para dirimir quaisquer questões relacionadas ao presente contrato.

E, por estarem justos e contratados, firmam o presente instrumento em 3(três) vias de igual teor e forma.

Lagoa dos Três Cantos/RS _____ de _____ de 2026.

Sergio Antonio Lasch
Prefeito Municipal

Juridico

Contratada

Fiscal do Contrato

Testemunhas:

